盛京時報

大正十四年十一月廿一日

◎本報價目◎ 每張銅幣八枚 每月現大洋八角
▲外埠連郵價目 每月現大洋九角五分 半年現大洋五圓貳角五分 全年現大洋拾圓
▲告白刊資 一行五號字十五字起 碼一日刊資一行現大洋壹圓 長期另議

中日紀祝大典休刊

發行人 宮川貫作 編輯人 菊池貞二 印刷人 石原庄太郎 發行所 盛京時報社 盛京時報支社 盛京時報支社

陰曆十二月廿七日

論說

蓋棺論定 （鄭稿）

昔人詩云。周公管蔡流言日。王莽謙恭下士時。此言人生之賢奸眞僞。必至蓋棺。方能論定。若一般大奸似忠。大詐似信者。無論矣。即偉大之英雄豪傑。往往數十年秉正守義。偶因出處不愼。而身名俱敗。或爲利慾所蹈。而晚節不終。歷史上之陳跡人物。固不堪枚舉。惟就民國十四年來。諸偉人中。略此窮轍者。亦比比皆是。

袁項城以淸室重臣。軍權在握。卒能從容斡旋。減少戰禍。使滿帝遜位。民國成立。其建造共和之功。實不亞革命先烈。雖以總統酬之。亦不爲過。果如以福國利民爲先提。則銅像巍巍。大可流芳千古。豈料白宮一蹋。妄想弧熾。帝制自爲。終至身敗名裂。其實袁氏乃夙抱野心者也。結果如是。本無足怪。

孫中山爲知識界之先進。奔走革命。垂數十年。爲國宣勞。歷盡艱苦。幸辛亥一役。夙願始償。復讓總統而不爲。棄尊榮如敝屣。是時雖愚夫愚婦。腦際中莫不印有孫中山三字。欽敬無已。所惜自壬子之後。因處置失當。節節挫敗。奮鬥尤加。而大功未竟。雖迄今崇拜信仰之者。仍彌稍替。然較諸民元遠甚。將來毀譽。更難逆料。

黎黄陂乃創設共和之元勳。寛宏忠厚。仁愛慈祥。不特民黨方面。與表同情。即奸猾如袁氏。對伊猶執相當之敬禮。故癸丑二次革命之敗。竟獲安然如故。及至項城殂滅。復得承繼元首。豈復辟變作。引咎辭職。雖數年息居。而令名依舊。當壬戌直奉戰後。而系擬挾其作一時之傀儡。凡稍有常識者。皆悉隱諱。渠竟不察。冒輿論之攻擊。貿然上臺。係利祿熏心。抑或識見未周。吾人固未敢臆斷。而其不愼致敗。咎實難辭。國人對渠之同情。亦漸涼薄。

至今之段執政者。再造共和。厥功甚偉。居官不營私財。遇事肯負責任。雖既往之政績。功過參半。而坦白忠直。實足爲天下倡。故庚申敗退。息影津門。其潛勢力。猶蔓延全國。即異己之黨。尙成相崇拜。此次曹逆被逐。中樞無主。於是群情愛戴。推其當國。吾人望治心切。亦極盼老成開世。造福邦家。詎意就任以來。種種設施。足慰群衆之望者。幾希。而安福禍國之聲浪。日漸騰高。嗣後究竟達到若何限度。尙在未可知之數。段氏以此垂暮之年。能否保全令名以終。皆將於是次執政覘之。

嗚呼。孫黎段以下。當代之偉人。夥矣。其是非。不足辯。功罪。不必較。蓋棺之時。自有定論。當事者。可不勉於始而愼於終哉。

齊孫聯絡各方失敗

宣傳組織政府說之眞相

滬訊。齊孫解決滬局後。連日諸言甚熾。而以聯合湘趙粵陳及孫中山組織聯省政府一說。尤爲外間注目。茲據確訊。齊側政客。連日計議反抗北京。以無正當名目。以聯治主義。國內鼓吹者頗不乏人。故擬資以號召。至於其他各方面。並無何種接洽。粵陳方面其駐滬代表劉君亮已竭力否認陳有聯結湘省駐滬之代表。並選昨日有人遇見。亦稱全無此事。至孫中山則向來對於聯治並不贊成。聯治政府之說。自無可受商量餘地。惟孫洪伊一派議員政客確曾向李烈鈞氏拉攏。謂蔡成勳舊部實行反攻方本仁。爲蔡復仇。如李可與齊孫合作。則蔡部可以擁李同發。聞李亦表示不能附和。南京設立政府之議云。

又一報告電。孫齊合組江浙聯軍。醞釀已久。但軍事發動以後。無正當之名義。不足以抵禦外力。爲個人所深切顧慮。于是有人獻策謂此行必須拉籠國民黨與聯治派。竟一對外招牌。以爲護身符籙。孫齊均韙其議。乃遣人分向國民聯治兩派試探意見。向聯國民派則以服從中山爲條件。向聯治派則以組織聯省政府爲條件。兩派中人。頗爲此種甘言所中者。爲各向內部協商。而兩派中持重之輩則以吾等與老段。携手反直。口血未乾。即與直系餘孽合作反段。政治信義。政治道德之云何。且彼等所謂服從中山。贊成聯治無非欲用爲護身符籙。一但環境變更。無需用此符籙之必要。則且棄若敝屣。此其臨時結合斷無持久之可能。因此決定對於孫齊動作。暫取旁觀態度。至齊方面。口來所槊爲宣傳者。謂國民軍（即馮軍）決能與彼合作。又謂彼等已與西南訂結同盟。唐實庚已加入云云。唐氏本有代表在滬。即爲暫主張旁觀態度之一人。決無所謂訂盟之事。而國民軍方面近更無人在。合作之說。殆與吳佩孚發表護憲政府理想等耳。

黄榮良公使之講演

據津訊云。駐奧公使黄榮良。現因爲其公子及其女公子辦理婚嫁之事。已抵津門。天津循環俱樂部。特於日前。（十五）在禮查飯店宴請黄氏。黄氏並於席間講演對奧之感想。黄氏任駐奧公使。迄今已歷四載。對於奧國之政治情形。社會狀況。與夫該國政治家及人民愛國之熱忱。親日所睹。知之特詳。黄氏稱彼初到維也納（奧國京城）時。該城極爲淒涼。毫無生氣。但至今時。已由荒涼之區。而變爲富盛之地。蓋城中頓覺光明。街衢屋宇。均已大加改善。煥然爲之一新。不久當可恢復巴黎第二之名譽。該國人士爲人和藹。謙恭有禮。如遇生人。莫不欣然爲之指導應循之途徑。以免有所迷路。道德頗爲高尚。彼等酷好音樂。並各種消遣。故音樂隊奏樂之事。比比皆是。聞之使人心曠神怡。常見窶人之子。手執麵包。前往樂場。從事娛樂。至於協約列强對奧之國際關係。對奧向無仇視之意。且盡力援助。予奧國以經濟上之勢力。使其整理一己之財政。俾得獨立之生活。是以各國借與奧國之欵。爲數極鉅。國際聯盟會派有駐奧總辦事長官一名。專司奧國財政事務。但該長官係與奧政府通力合作。毫無意見分歧之弊。奧國國土雖已減少。但列强對之均予相等之待遇。維也納向爲文化與政治之中心。故列强盡力保護。現有美國醫士四百餘名。在城內醫學校研究醫學。其餘爲中國日本英國。均有多數學生。該城大學極爲馳名。黄氏對於奧國之政治家。稱讚不置。並提倡種種改革事項。人民亦具維新之精神。是以鐵道。郵政。電報等。頗稱發達。但費用亦甚浩大。人民對於此種事業之高價。未聞有若何之抗議。足證其愛國之熱忱矣。失言然之愛國。殊屬危險。有知識之愛國方爲有用。此輩人不可不知之者也。蓋中國無論大小事務均有改革之必要。中國所經過之過渡時代。外人視之似爲不靖情形。須知非經過紊亂階級不能有所進步。中國所處之地步。如船行於不靜洋海之中。但徐緩前行。已有進步。中國地大人衆。故國事造步須經種種之困難云云。

山陝甘之新結合

京報載某社云。劉鎭華以陝甘軍隊九路編制。地位搖動。日前特派專使李某赴晉。要晉閻與之同盟。晉閻亦因地位孤單。遂允其請。故陝局一時或不致有重大變化。但田玉潔楊虎臣等尙在極力聯絡陝軍各將領。以圖全體一致對劉云。

又電通消息。陝督劉鎭華。因受內部將領攻擊。已與鄂豫協商聯防辦法。仍恐勢力薄弱。復電商甘督陸洪濤。締結攻守同盟密約。陸正苦張力無助。故亦表示贊同。業經會派孔繁錦爲陝甘邊防剿匪總司令。聯銜電告。即爲陝甘結合初步之表徵。至其詳細手續。仍須互派代表。共同討論云云。

袁祖銘聲討王汝勤

此次長江上游司令王汝勤。在宜昌將黔軍張寶芳旅繳械。內容極爲複雜。袁祖銘對此。頗爲不平。有一員當到京。謂王汝勤無故將黔軍解散。士氣憤慨已極。祖銘無法制止。只有統率三軍。向王問罪。是非曲直。當有公論云云。果爾。則袁王已不兩立。而湘西熊克武軍隊。亦必乘機而進。故亦非一隅問題也。

非常議員大演武劇

……行政委員會一場廝打……

國會非常會議。自行政委員會成立後。即着手組織秘書廳。所用職員以移滬國會職員爲標準。不設秘書長。內分總務紀錄會計應務四科。每科各設主任秘書一人。主持科務。下設秘書分三等。其僱員不以書記名之。改爲事務員。額定四十人。關於職務權限之分配。由行政會責成各主任。公擬一草。交由行政會決定之。至本星期之該行政委員會開會時。遂由總務主任提出報告。當場會經四川委員李肇甫審定。認爲不甚安協。並以某職員有包辦之嫌。提出四個疑問。爭執甚烈。以致未能通過。及至昨日（十六）該行政委員會。復於下午三時。在第二休息室開會。出席委員十三人。由主席即將職員名單提出報告。以期決定。詎知正當報告時。有參衆兩院議員。係去歲大選後正式遞補之李擒元等十三人。偕同到會。要求加入非常會議。緣李等近來屢與范熙壬等接洽合作。並索陽歷年所發四百元之歲費。因未得要領。乃於昨日偕同到會。陳述應當加入之理由。彼此語言衝突。李等遂揪住范之衣襟。互相毆鬭。並有某大鬍子從旁以手杖擊范之顱。不下十餘杖。於時茶盃煙灰盆亦於人聲嘈雜中。滿屋亂飛。迨至有人將范救出重圍。范即抱頭狂奔出院。李等復追至室外。覓范不得。復持同室中。聲明找尋會計主任。索取歲費。於是經管銀錢者。聞及此說。遂又整理皮包。將欵携避警衛室。李搜索未獲。紛擾許久。有某員出爲魯仲連。主張和平協商。始將李等勸走。同至太平湖飯店解決。其結果如何。尙未可知云。

馬良將任新疆宣撫使

△爲調和回漢感情

據政界消息。執政府現擬以馬良爲新疆宣撫使。現已徵求馬之同意。如馬能認可。則當以明令發表。此外并聞執政府所以有此擬議。蓋因目下新疆情形頗嚴重之故。新疆自馬福興父子被楊增新殺戮之後。回教徒文武官吏。即聯成一氣。相機待發。其所以迄今能相容者。則以回教徒今自視其力。尙不敵楊增新也。唯回教徒日下雖無動作。而疑畏必有動作之勢已成。故其前途殊不可樂觀。而執政府亦遂有以馬良宣撫新疆之擬議云。

清室私產問題

△銀行抵押之財產物件 △順直各縣之官產地租

清室善後委員會開始點查淸宮物品後。曾有函致淸室。催將各銀行抵押之財產物件。從速通知該會。以便淸查。日昨淸室內務府對於此事。特致函內務部。略謂淸室所有從前抵押各銀行之財產物件。均係私產。無通知之必要。請轉遞淸室善後委員會查照云。又直隸所屬之遵化。京兆所屬之順義寶坻各縣官產。向由淸室徵收地租。自優待條件修改後。此項官地究竟應歸國有。抑應歸淸室私有。尙是問題。茲聞內務部日昨已函達直隸省長及京兆尹。謂淸室征取遵化順義縣各官產地租。應飭該縣照案辦理云云。

王懷慶養痾津門

△張雨亭將藉重王氏

王懷慶自政變以後。表示堅決態度。不與某軍閥合作。段執政本欲將王之軍隊改編歸陸軍部節制。後因事實上之困難。王氏軍隊概由張雨亭接收。所有王氏身命財產亦由張氏保護。得以無恙。頃從王氏接近者探悉王已卸去本兼各職。寄寓津門。秘絕一切。所有舊部亦紛紛遣散。現王氏新以牙疾養痾津門。聞奉張擬有所藉重。推薦王氏于段總執政處。一俟得王氏同意即請求出山。再任巨艱云。

廣告

●青島 上海行 ▲西京丸 一月廿八日 ▲榊丸 一月二十日 （滿鐵航路船）
●天津行 ▲天潮丸 ▲濟通丸 一月廿二日 ▲長平丸 一月二十日
●龍口行（往復共 旅順不行） ▲龍平丸 一月廿二日
●大阪 神戶行 ▲長順丸 二月四日
大連汽船株式會社 電話（代表）番號四一八五番
奉天總代理店 專屬荷客取扱店 丸一商會 電話 四二六四、五八八八番

聲明敗子
啓者敝人長子王震春字逝東又字伯雷性好冶遊不聽管束於月前私携多物潛逃無蹤凡屬戚友並在外無論何處何人切不可容留如若容留與敝人無涉其或借詞撞騙及不法行爲敝人一概不承認恐未週知特此登報聲明
瀋陽王聘儒啓

敬啓者民國十四年一月二十一日即中曆十二月二十七日爲長子紹世完婚備帖恭請恐有遺漏特此登報奉聞
程科甲謹啓

聲明永租廣告
敬啓者北市場迤北基督復臨安息會之永和閣地一基計二十餘畝經雙方合議轉租與鄙人該會教友及四鄰居民如有糾葛異議請於登報後一星期內聲明過期無效謹此佈聞
韓敬文鞠躬

奉天紡紗廠廣告
本廠定於陽曆三月十日上午十時在本廠開股東會務望各股東屆期蒞臨爲荷

各樣煤炭 一概俱全 奉天小西關 南滿公司 電話中一一五六 日五二六番

撫順塊煤 煙臺塊煤 奉天小西關大街 公益公司 電話日五四四番中七號

奉天老天合絲房大樓落成正式開幕贈彩廣告
本號開設奉天城內中街向北胡同門面經營二百餘年專辦蘇杭綢緞綾羅貨物美價廉久蒙各界所稱讚今因發展營業歡迎主顧起見已將從前門市改築西式三層大樓安設自動電梯藉免主顧登樓之苦且內容潤暢暖汽冬溫神涼衛生誠屬非鮮現由蘇杭各埠運到精緻閃緞花素絲嗶嘰呢絨以及半金絲花各種閨閣用品貨類既屬增新價值又格外公道茲因建築工程告竣擇定陰曆十一月十六日重新正式開幕酬答主顧諸貨廉價特別贈彩凡蒙賜顧無任歡迎恐未週知此謹佈告
奉天老天合主任謹啓

恭頌駐甯東三省陸軍第二十一旅旅長李司令之德政
査甯安僻處東陲山林蓊鬱頻年以來每値青紗起時萑苻易於潛滋擄掠無辜日綁票勒贖月有數起行旅相戒於途居民難安於枕顚連痛苦徒喚奈何幸於十三年夏 司令李公駐節伊始即以戢暴安良爲心重農恤商是念督飭軍隊紀律嚴明剿捕勦匪不遺餘力市經半載大盜授首宵小潛蹤農安樂業商賈繁興口碑載歌夫來暮婦孺共沐其宏茲商民等飲水思源敢忘所自茲將 公之德政頌之報端以誌弗諼云爾
吉林甯安商界全體公啓

仁章絲織公司廣告
本公司開業有年經營絲織事業延聘浙杭技師督造各種純絨織機花緞色三閃纖機花緞改良二二綢花緞各色純絨纖機花絹纖機花紗雙綫地緞出品力求精美花樣特別翻新久經銷行津滬粵閩湘滇營奉各埠深爲顧客贊許茲因推廣營業起見特來奉省設莊以便顧客就近購辦九豪賜顧備極歡迎倘蒙出樣定織尤爲歡迎之至限日交貨決不誤期諸祈公鑒
計開各埠批發分號地址
上海批發所 鎭江總公司 天津批發所 天津路陶桂記杭莊內 城內仁章路電話二七〇號 奉天批發所 營口批發所 西大街德源春院內 長沙批發所 鐵行胡同興泰號院內 皇閣後街黄合興號內
奉天仁章絲織分公司謹啓

撫順大同儲蓄會報告書
敬啓者本會現屆陽曆年關六個月結賬共入股數五萬四千一百十七股收入股洋二百零八萬二千六百一十七元計總分會共得利二十七萬八千九百八十四元六角六分除開除經費二萬三千九百零六元零四分外淨得純利二十四萬五千零七十八元六角二分除通函報告週知外恐遺漏傳遞遺失特此登報聲明週知
會長張煥棫謹啓

現貨 正二月 路貨
德國洋車條 德國双人靴子油 各種毛市品 黑油漆布 嗶嘰呢 洋針 元青大絨 各種色羽毛紗 太西緞及羽綢
奉天小北關大什字街西路北 英商和記洋行啓 電話一千一百七十一號

遺啓者鄙人存放奉省商業銀行股票一張因遭意外遺失無著業向該行掛號作廢如有拾者既作無效特此聲明
永記名下拾股次字肆百七拾七號一張仁發祥名下壹股優字貳百拾壹號
魏傑三啓

奉天鐘樓南
農商部註冊
老亨大利
首創第一家

德國小臺鐘 每只扣實奉小洋一元九角

本公司開設奉天多年久蒙各界歡迎茲定於十一月十九日開五週紀念各貨減價一月照碼八扣並新運到德國小臺鐘五百只虧本出售以酬顧主凡持有本公司減價廣告及傳單者均可享此利益每位購買以一只爲限惠顧諸君務請速臨以免坐失良機

▲五週紀念……大減價

奉天鐘樓南 老亨大利鐘表眼鏡公司啓 中國電話三百三十二號

清血○解毒
大喜丸
如患花柳病快服大喜丸
患梅毒者不可不服大喜丸患楊梅入骨四肢疼痛者不可不服大喜丸打藥針數次復犯發生耳聾頭痛者尤不可不服大喜丸患過花柳已愈者亦可服之除根不犯藥性和平功效偉大
輕者半打全愈重者一打除根 每打大洋六元
獨家經售 哈爾濱道外十五道街 韓奇峰大藥房

專治白帶過多腰腿腹疼經血不調子宮寒冷久不受孕各種婦病神效藥性和平功效偉大
輕者三盒全愈重者半打除根每盒大洋一元五角半打七元五角各埠均有經售處
無處購買函購皆可郵寄

總發行哈爾濱道外十五道街 韓奇峰大藥房

恭頌辛監督九丹之德政
緣我林甸前二三年胡匪蠭起水旱頻仍民戶爲避匪患天災棄地拋荒閭閻十室九空啼哭號泣不絕於耳待辛公接篆後力施整齊肅嚴之手段淡漠明德寧靜致遠寬大并覆正平制斷辛公如此林邑大治雞犬無驚四民樂業不意轉陞海倫我邑商民感戴公德難安特此登諸報端以揚仁風焉
黑龍江林甸縣 農會長 金品三 姜郁文 商會長 姚廷選 劉子洲 公民代表 榮秉鈞 姜樸忱 彭執衡 魏鎭山 常萬祥 李聘三 曲芳田 魏桂亭 劉海山 全叩

聲明丟失存單作廢
莊河縣二區水流子民民趙連慶因本年十二月間在青堆子街赶集丟失福聚成存單三紙共計銀二千六百四十六兩小洋八百元業已報告地方各區嗣後無論落在中外人手概歸無效特此聲明
趙連慶謹啓 古十二月十三日

咳
本藥房精製驗方人參雞鳴丸一種專治男婦五勞七傷咳嗽痰喘肺火壅滯吐痰吐血多年咳嗽每冬交節必犯日輕夜重心虛氣短胸膈滿悶坐臥不寧千方百藥不效急服此丸神清氣爽潤肺化痰定喘止嗽不惟當年好病即來春交節不犯輕者一半料痊愈重者二三料除根不愧爲止嗽之聖藥也每服一丸定價奉票小洋兩角每料十二付小洋兩元外埠函購每料加郵費兩角○○代售處安東財神廟街永祥泰哈爾濱道外北大街公和利吉林前魚行大街雙發德長春三馬路口新華齋營口老爺閣西東順昌千金寨東西福順增錦縣南街興華石印局鐵嶺西門裏新華書局遼陽天鈺成蓋平元興福大連西崗恒順裕岫岩福慶廣四平街雙合成通遼縣大來當法庫西街林勝德本溪寶泰隆開原驛全盛
總售處奉天大西門北甕圈外路南 英美大藥房
永公主嶺河南街長記皮店江省瑞林祥新民縣德竹齋莊河德聚豐

幹線 （列車時刻表）

[illegible]

中外要電

盧部奉軍佔領無錫 (十九日發 東京專電)
聯軍退據蘇州 秩序異常紊亂

據上海電云無錫已于本日失陷當經盧永祥所部奉軍完全佔領

又電云聯軍于十九日早由無錫退據蘇州惟齊燮元尚未抵蘇所以該地方秩序異常紊亂上海至各地方之中國電信現已一併不通

日俄協定大體完成 (十九日發 北京專電)
祇靜待調印耳

日俄交涉已于十七日始告段落島田委員約于十八日再見喀拉漢協議調印上之具體辦法一俟奉到日政府可以調印之訓令即在日使館內實行調印

外交部通告俄大使 (十九日發 北京專電)
關於日俄協定之聲明

外交總長昨日以公函通告喀拉漢略云將來日俄協定成立縱有關于中國之條項中國亦不受其拘束云云

議會將開中之形勢 (十九日發 東京專電)
各方對議案皆有所協議

議會在明後日即當開幕為期已迫普選案改革上院案義務教育費案等重要問題均當屆期提出所以是時政界頓形緊張憲政政友兩黨均于十八日整理院外團革新俱樂部實業同志會則于本日開大會政友本兩黨定于明日亦開大會均各籌畫進行辦法政府當局于本日特開臨時閣議協議首相外相藏相在開幕日之演說施政方針且擬明日繼續研究對待議會之策對然而上項重要問題中普選案當能通過下院絕無疑義義務教育案因前者表示堅決態度之政友會已於十八日經幹部會決議任高橋總裁臨機定奪本日閣議亦經決定政府仍照既定方針積極進行由此觀之此兩問題可無慮引起三派決裂獨是改革上院問題視其內容如何或將引起政界各方面之波瀾此實今屆議會中之最關重要者所以政府及各派對此均甚注重

主張產業立國主義 (十九日發 東京專電)
犬養養在革新大會之演說

犬養遞相於本日在革新俱樂部大會演說主張產業立國主義並云預料普選案及改革上院案均可望各廳可決通過已而言及外交問題謂中國政府漸趨安定形勢日俄交涉幾乎圓滿成立對於法領印度之通商情形亦頗形進步最後畧云革新俱樂部仍當極力維持政府云云

協約經濟協定簽字 (十四日發 巴黎來電)
財長會議閉幕矣

今日英美法比各代表已將經濟協定簽字惟日意兩國有保留條件但不甚重要各小國極力請求參與賠償會議詞語之懇切數委員竟為之動然條例早定雖知彼等小國確受重大損失因條例之不可更改故仍無可如何克羅克氏赫立克氏及羅根氏確有心意扶助彼等然因彼等均非協約國且條約已經訂定亦仍不能為之有所舉動也至於該協定一經簽字後在會諸人均歡呼贊嘆與高采烈之象不可言喻財長邱吉爾氏謂美國此次正式參與該項計畫之舉行實為難得且更可喜者乃為美國又與協約國携手之表示駐英美使當即答稱恢復歐洲之計畫中共有三項步驟達武計畫其一倫敦會議其二而目下之根本協定其三也關於後二項之會集彼曾參與此誠足使彼歡欣嗣乃力言美國極願達關該項計畫之成功嗣日代表益喜(譯音)氏起立略為致謝與會同人其後他國代表並小國代表等亦相繼演說會畢邱吉爾氏即赴車站返英今晚當能抵倫敦而克羅克氏則將於星期四午後離此又倫敦電英內閣將於明日會議聽財長邱吉爾氏關於協約財長會議之報告並預備答復法財長克利曼德氏關於英法債務問題交與邱氏之牒文

又電協約國財長會議已於本月十一日發電報告協定簽字意國及羅馬尼亞代表於簽字時均附屬有保留條文

又電意國及羅馬尼亞代表於簽字時所附屬之保留條文並非根本的惟祇關於解釋會議之條約一事巴西公使於簽字時亦為該國權利聲明附一保留條文

又電英財長邱吉爾氏回抵倫敦時即為巴黎協定公布之後各界視此次會議為其一種倫敦巴黎方面之成功其故一因達武斯氏所定賠欵之支配二因羅爾佔領經費之清結及三因美國與協約國混合收取賠欵上述之第三項在政治上為最關重要

又電關於賠欵交付問題協約國政府與美國現已擬訂條約內含各種之協定該約業於本日大會席間簽字於是協約國財政委員會已告終止起草委員會之事務完畢時即行召集大會協定中要項則為採取各國政府按照達武氏分配計畫每年應得欵項具體之低例並允美國分潤一事協定中之規定極為詳細凡前者之賠償委員會所未能解決之事項多於此時解決佔領區域之債務亦已辦理妥協關於將來佔領區域之經費亦已擬訂一種限制此外關於賠償委員會之經費以及其他委員會之經費均已擬有辦法

新年詠歌御會

(東京二十日專電)新年詠歌御會于本日午前十時在鳳凰宮舉行具居東宮均行蒞臨

勞働代表得人

(東京二十日專電)赴國際勞働會議代表現經決定為鈴木文治氏

改革案之進行

(東京二十日專電)政府改革上院問題經若槻橫田江木塚本四委員意見一致當即作製具體案不久即當具呈俾資諮詢

政本提出建議

(東京十九日專電)政友本黨現在下院提出建議案云政府必應實行建設鐵道之既定方針

郵船之新計劃

(東京二十日專電)日本郵船會社現擬添造輪船以期對外發展

司法部擬定大赦範圍

元旦之發表大赦令。輿論之贊反。頗不一致。茲聞司法部因範圍上恐發生疑義。已將範圍擬定。呈請頒布。據司法部中負責者云。元旦日之大赦。非役執政一人之意。亦非章士釗法長一人之意。乃基於天津會議而來者。當天津會議討論此事時。衆謂欲表示政局之革新。大赦以外。固未嘗無他道。而大赦則究為主要之一端。蓋以大赦。(一)可以表示不問何人。皆可于改革之際。得洗面滌心勉為良好國民之意。(二)犯罪者多屬下層階級。今欲將革新之意義。普及於下層階級。則舍大赦實無他途。(三)國家改革之際。亦應有此與人更始之舉動也。今有此一舉。則即有十餘萬人援得更始之機會。在鼓勵人民之向善上。亦頗有力云云。

▲司法部擬定大赦範圍原呈　呈為擬訂不准除免條欵。並辦理赦案程序。仰祈鑒核事。本年一月一日奉臨時執政令開。民國十三年來。干戈紛擾。政敎失綱。民窮俗偸。多陷刑辟。以至囹圄充斥。積案如山。戾氣所鍾。災祲迭見。每一念及。益為心傷。查民國元年臨時大總統曾經舉行大赦有案。滌瑕蕩垢。咸與維新。除舊鼎新。仁風宜布。為此明發赦令。咸與維新。除曹錕一案。已有令聽候公判。賄選議員一案。由司法部檢查證據。將來移付國民代表會議解決。以及強盜匪徒殺人強姦放火決水等案。情節較重。不得援用赦典者外。其餘不論輕罪重罪。已判決未判決。悉予除免著由司法部查照施行等因。奉此仰見我執政與民更始之盛意。竊維赦典宜明定範圍。程序宜力求簡捷。本部參照民國元年大赦成案。此次赦免案件。擬以凡在民國十四年一月一日赦令頒行以前。犯強盜匪徒殺人強姦放火決水等罪情節重大者為限。訂定不准除免條欵。以便施行。至辦理赦案程序。凡未經判決確定各案。應由該管司法衙門。依照刑事訴訟條例。關於不起訴免訴各規定分別辦理。已經判決確定各案擬由各高等檢察廳。檢察所。司法籌備處審判處。或所指定之高等檢察分廳。暨地方檢察廳。檢察廳核准開釋其供發罪。如有不准除免部分。仍應依法執行。或更定其應執行之刑。彙案報部備案。再關於軍事犯罪案件。擬劃歸陸海軍部查核辦理。以清權限。如蒙允准。即由本部分行遵照。所有擬訂不准除免條欵。並辦理赦案程序緣由。是否有當。理合繕單呈請鑒核施行。謹呈臨時執政。附清單一件。

▲司法部擬訂不准除免條欵　一、強盜。刑律第三百七十條。第三百七十三條。第三百七十四條。第三百七十六條之罪懲治盜匪法第二條及第三條之罪。二、匪徒。懲治盜匪法第四條之罪。三、殺人。刑律第一百二十一條之罪刑律第三百十一條第三百十二條之罪。四、強姦刑律第二百八十五條之罪。及第二百八十七條關於強姦之罪。刑律補充條例第三條及第四條之罪。五、放火。刑律第一百八十六條之罪。六、決水刑律一百九十二條之罪。凡法條中稱依某條處斷。或以某罪論其該罪之刑。不在准予除免之列者亦不准除免。

時事要聞

西南結合之湘訊
趙恒惕固位手段 假途于聯省自治

長沙通訊。湘省地居南北之衝。就地勢言之。大有舉足重輕之勢。平日應付各方大感困苦。幸趙恒惕以假自治招牌。為搪塞各方之具。邇來時局驟變。趙以除直色彩。勢難圖存。因是復以聯省自治。苟延殘喘。故前此賀段合肥之有電。復鄂議會之東電。均以促成省憲為言。其對西南各省。亦常揭櫫聯治主義。又以西南各省之中。唐與廣尤為傾向聯治。故於日前特派省議員蕭維鍵代表入滇與唐氏進行聯治各事。滇唐對此極為贊成。深願與湘趙合作。並以西南團體渙散非有切實之結合不足以進圖國是。因特派黃大石為代表。來湘報聘。即使與趙氏接洽具體進行辦法。黃於二十四日抵漢。適趙氏派往漢口歡迎黃氏之朱參謀亦已抵漢。遂邀同該代表於二十五日乘專車來湘。趙氏當為設宴洗塵。並招黔省唐繼虞劉顯世代表林柱清及黃維鍵等作陪。日來黃與趙氏已長談數次。於西南結合頗有切實之辦法。據聞唐趙之主張。此後無論北方政局變化至若何程度。兩省決定取合作主義。堅持聯省自治之主張。為徹底之改造。同時四川劉成勳代表宋孝切。廣西代表林滙才亦聯翩抵湘。均傾向聯治。認定聯省自治為鞏固西南建設國家為比較的穩健之政策。並希望滇唐湘趙提挈一切云。

韓國鈞辭職電

萬急北京段執政鈞鑒。密竊國鈞再長蘇政。三載於茲。無補時艱。徒增咎戾。上年江浙開釁。再三勸阻。冀使鄉邦不見兵革。乃彌兵有願。境海無方。目睹瘡痍。神明內疚。方思自劾以謝鄉人。而寵命頒來。俾兼軍職。輕才重任。自問難勝。祇以蘇省當絕續之交未敢恝然求去。軍書旁午。負責無人。將士環呼。鄉人敦促。不得不暫肩艱鉅。共策和平。受事以來。夙夜兢兢。各方應付。所處殆非人境。精力益覺離支。而督責紛來。怨尤叢集。茲幸宣撫使盧永祥已抵省垣。軍政主持有人。大局有來蘇之望。曷勝慶幸。惟是蘇省值疲敝之秋。當衝繁之地。此後軍民兩政。棘手殊多。就軍事言。齊督有七師六混成旅之衆。統系凌亂。號令不專。羅掘一空。餉源已絕。以言收束。戛乎其難。就民政言。則庫空如洗。債積如山。百政俱廢。遑論整頓。至若弦誦輟於黌舍。商旅停於市廛。每一念之。悚為心傷。加以兵災之後。尚乏綏輯之方。來日大難。吾民何罪。國鈞七十之年。神觀本已就衰。近來稍感勞頓。胃病輒復應作。廢寢妄食。病體侵尋。實難復任繁劇。合無仰懇鈞座。俯鑒下忱。准予開去江蘇省長及督辦軍務善後事宜。本兼各職。分別另簡賢能。俾便交替。而資休養。前此蘇省在震撼之中。自非疆吏乞休之日。此後大局有清明之望。庶無臨難苟免之譏。務乞恩准施行。不勝感激待命之至。江蘇省長兼督辦軍務善後事宜韓國鈞叩[illegible]印。

林長民對閩局主張

林長民對於閩局問題。曾發出通電如下。

近因省長辭職。鄉人乃有屬望長民。閩人有為閩盡職義務。顧念閩亂已甚。癥結不在省長之更迭。蓋省養兵至十餘萬。年餉二千餘萬。猶有不足入民敲骨吸髓。生機幾絕。在全國省區為最慘酷。城邑分割。盜賊藏途。禍階悉由阻兵。數年以來。統兵諸公所持之理。或以國軍主張平亂。或倡自治驅除客軍。結果欲平亂者滋亂。主自治者亦滋亂。各軍所據。急劫相持。往往覆敗。即不敗亦無尺寸之展。徒戕吾民。終滅絕之。更與同盡而後已。如此情況。無論何人為省長。皆將束手待斃。苟得諸公憬悟。合析之局。使先有省。斟兵民崩之界。使省有政。歲入之力。使省政得徐以設施。則省長無論何人。皆有可盡責。不必長民也。今不自諉亦不避嫌。僅為省水深火熱之黎。先向諸公新命。提出數義。敬候裁奪。(一)省內戰事及敵對行為。一切停止。(二)定駐閩國軍之額。至多不得過一師一旅。其餉及一切軍費暨軍事機關。支出歲額不得過三百萬。由國稅担抵。(三)國軍以外。設省警備隊。不得有他項名義。警備隊長。受省長節制。全省不得逾一萬五千人。(四)裁減兵額。編制警備。定公平標準。限兩年內。分別實行。(五)行政悉歸省長。現在軍事佔據地方。悉行交出。(六)統一財政。除苛稅應即停止外。收入悉由省庫支配。一時不敷之餉。以比例減七成。照上列各原則。由省長最高軍民長官召集全省統一會議。議定實行方法。統一會議。由各首領及各法團。公舉會員組織之。各法團公舉人數與各軍首領相等。以上但就區區意計所及。掬淚奉陳。諸公愛閩。望勿視為迂闊。或以有損權利。詆為狂愚。舍是實無挽救之道。閩亡諸公亦不能幸存也。林長民咸。

掩耳盜鈴之孫傳芳

▲傳來電與中央敷衍

北京執政段鈞鑒。福密。軍務廳佳電傳諭敬悉。傳芳現正尊重浙人公意。實行保境衛民。以期統一和平。不惟無派兵三團赴滬之事。並擬妥籌佈置。將所部陸續撤回原防。上副鈞座力求和平之至意。惟近來謠諑孔多。恐有利用。伏懇洞衷明察。無任感幸。孫傳芳叩。文印。

蔡成勳舊部反戈驅方

南昌函云。自北伐軍於四日退出贛州後。方本仁遂有決定今日由樟樹回省之說。詎料一波未平。一波又起。省垣方面。今晨突見緊張。護軍使吳金彪。忽下令城廂內外所駐各軍隊。一律移駐九江。一時督署衛隊各城內守衛軍及各軍留守處士兵。紛紛檢點行裝。並在城內外各街巷及茶樓酒館。捉拿民伕。代為搬運行李及鎗械子彈等一切軍用品。以致南潯鐵路。停開客車。並將全路車輛。盡數調來南昌車站。以為運兵之用。據可靠消息。聞為蔡成勳舊部已由方本仁收編之馮紹閎王麟慶張慶昶等已全體對方本仁反戈。方部之鄧如琢唐福山蔣鎮臣等。刻因贛南戰事。均已開往吉贛以上。方駐樟樹。身畔並無重兵。而馮紹閎等則久蓄異謀。對方早欲雪戰敗之恥。乃姑退而集中於贛東之餘江餘干一帶以謀團結內部。迨上月中旬以後。內部既無統系。對外又乏聯絡。故只以在蔡成勳出走之時。兵亂勢張。撫該部之機會。向方表示輸誠。一面致電方本仁。就其所改之江西陸軍第三師師長職。一面令王麟慶所部之前第二十三混成旅殘部。開赴樟樹追隨方本仁。一面又派員分赴贛東向贛軍賴世璜魯軍張克瑤等接洽。以為共起逐方之舉。迨各方聯絡既定。又以前在樟樹被虜之楊以來。尚拘留在督署。不免投鼠忌器。乃復設法通疏氣於楊以來。囑其求脫。楊遂於六日夜間。在督署潛逃。督署對於楊之逃走。當時極守秘密。外間不得而知。直至八日警察方面始略有所聞。聞楊出城後。即逃往餘江。馮紹閎於是遂實行反戈。下令開兵來省。即以張慶昶所率駐省三十里之蓮塘地方之前江西暫編第三旅。為前部先鋒。向南昌出發云。

續函云。吳金彪及各機關人員赴潯之舉。忽又臨時中止。其中止赴潯之原因。據官廳方面消息。則謂實行反戈者。刻只張慶昶一部。係被土匪勾結。由進賢花港武陽渡等處來省。希圖大肆刦掠。八日晚軍民兩署接進賢縣知事公署來電。謂『接餘江馮紹閎報告。張慶昶不聽收編。自由行動。將圖掠進賢。再行晉省』等語。護理督辦吳金彪接電。一面下令省垣各軍退守九江。一面並電樟樹向方本仁請援。至九日午。已接方由樟樹復電。囑吳會同全城軍警。竭力維持一日之治安。謂十日午鄧如琢即將率其所部之中央第一師來省。因之吳金彪及各機關人員。均中止赴潯。並已令代理省城戒嚴司令岳維峻。率兵一營。赴距省三十里之武陽渡堵截。此說就吳金彪及各機關人員之將赴潯而復止觀之。似尚可信。但外間一般人觀察。則多謂內中有兩種可疑之點。(一)張慶昶所部。僅前江西暫編陸軍第三旅。兵數不過五營。決不敢輕犯省垣。(二)馮紹閎如欲揭發張慶昶之反戈行動。自當直接電省。決無由進賢縣轉電之理。且是日午後。警務處長李定魁。又以其太夫人新喪之靈柩。忽忽雇人移停於城外某寺。各城門亦而及黃昏。即行關閉。尤足令人推想及於變局之險惡。故商民各界。極為恐慌。晚七時許各街巷即關門閉戶。又據方本仁部八日由樟樹回省之某書記官(贛人)言。鄧如琢十日率部來省之說。萬難實現。蓋北伐軍大部份。雖漸退出贛南。而尚有多數分隊。散駐於贛東贛西各縣。故方部唐福山蔣鎮臣兩師。刻尚駐在萬安泰和一帶。鄧如琢則尚在吉安。勢難抽調回省。况樟樹方面。我等(某書記官稱)係丟掉行李而來。在樟樹之蔡成勳舊部及湘滇贛各軍。確已改變態度。鄧即來省亦恐難通過樟樹云云。又據新自京滬回省之某君言。馮紹閎等自樟樹戰敗退駐餘江集合後。仍與蔡成勳時有函電往來。且已派有代表至滬。向李協和方面接洽。李已與馮接洽定妥。將馮部改為孫中山部下之建國軍。日前在省被方本仁繳走之孫中山所派來贛宣慰使余鶴松。亦即為接洽馮部之一人。聞蔡亦已電馮。囑其服從李協和。又聞馮之建國軍司令委任狀。刻已由滬上派員送交馮氏。馮並與常德盛賴世璜張克瑤等聯成一氣云。

徐季龍口中之孫中山與馮煥章

馮將軍決非如世所傳之謀叛者。此次不過斷行革命手段而已。氏敢斷行道德的革命。方始為謀中國之眞利益者也。惜國人大半皆不能理解。外人更勿俟言。推而至于氏之友人中。亦殊不少悟悟者。此所以最為可悲也。馮氏久已慨嘆國家之腐敗。而對于北京政界為尤甚。自信此際一掃國家之腐敗。乃最適宜之處置。故毅然決然出此革命舉動。在外人中多以馮氏為曹吳之舊部下為曹吳之軍隊也。此誤謬最甚。蓋馮氏本人雖為其部下。然不能以直派黨徒自之。彼常自思既為中華民國軍人。即應為國効勞。萬不能為一黨一系驅使等語。徐氏又謂馮氏若不班師旋京。吳佩孚必在山海關將奉軍擊潰。緣當時吳軍有三十萬。奉軍亦不過十萬。吳軍之訓練勝于奉軍多多矣。奉軍縱善戰。其勝敗之數。亦不離逆覩。馮氏常戰前。曾忠告吳氏曰。若必固執武力統一。則將來恐難有良好結果。蓋即諷示對於吳張兩方皆難加入之意。不意吳氏竟充耳不聞。

又謂孫中山與馮玉祥之間。並無何等協定。惟兩者之目的相同。皆欲一掃國家之腐敗。中山乃革命元勳。馮氏夙最器重。外間所傳有何同盟協定之說。既係無稽之風說。至馮係提携。赤化中國之傳說。尤荒唐無稽。蓋馮氏深惡過激主義。決不信過激主義已侵入中國。然此種風說。竟爾流布。此所以深堪浩嘆也等語。

又謂關于孫氏所倡取消不平等條約運動。余雖不知孫氏為何聲明。然余在津時。亦曾訪孫。惟因彼時來客甚多。未獲暢談。只聞孫氏曾以激越口調論之云。余決非以如斯意味而企取消運動。又云無條約則國際親交也貿易也皆不能繼續矣云云。蓋孫氏只向世界要求公平與正義。僅欲于平等地位上改訂條約而已。此乃一般中國愛國者共同之希望。恐列強亦無反對之理由云。

王揖唐將赴安慶

安慶通信云。王揖唐抵蚌就職。已將匝月。喧傳蒞省者屢矣。卒竟遲遲其行。其原因實由於奉軍南下。長江局勢嚴重。蚌埠扼津浦要隘。不得不駐節於此。省城一隅自馬聯甲去職後。即由皖南鎮守使王普暫兼兩政。從事鎮懾。現王氏已於六日夜間十二時。回防蕪湖。省垣治安。負責無人。王揖唐因長江局勢。急轉直下。蚌雖軍事要區。實無駐節必要。亟欲蒞省。頃據政界消息。王氏已決定舊歷十二月二十左右蒞省。而省署方面。定旬日前。原已修葺牆垣。糞除庭宇。似此王氏蒞省。或不致再行愆期。惟近安慶城中忽有一大劫案發生。緣六日夜間九時許。東門內錢家牌樓街。鳳翔銀樓。突被攜帶盒子砲兵士三名劫去銀飾若干件。幸未傷人。事後經該樓店主鄧曉亭。電呈蚌埠王揖唐。報請嚴追。一面報告省城官廳。經警務處長孫熙澤。三旅一團團長吳大鵠。懷寧縣知事胡汝霖。該管東署長王聯炳。先後馳至查勘。允為追緝。孫熙澤吳大鵠以戒嚴正副司令名義。召集四署三隊署長員暨各營連長。至戒嚴司令部。(附設警察廳內)會議協防辦法。結果。不外由軍警兩界會同各路商團。嚴密協防。連日以來。全城因鳳翔銀樓之劫案。驟然發生。大有風聲鶴唳。草木皆兵之勢。幸經軍警商團。佈防甚嚴。如較稱僻靜之東北小南三門。每晚七時即閉。較稱繁盛之西南兩門。每晚八句半鐘。亦即鎖閉。其餘輪船之上下。客棧之旅客。檢查甚嚴。軍警之梭巡街衢。夜間對於外人盤詰尤密。又財政廳長柳汝礪。蒞任以來。已逾數日。其所表現者。僅更易廳內職員。關於軍餉一項。則經王揖唐。派現充督辦公署軍需課長鄭伯衡。於前日抵省。下場三祖寺何某私寓。與柳汝礪竭力磋商。似已大體就緒。於昨晚乘輪下駛返蚌復命。惟柳氏因舊歷年關。轉瞬即屆。各費待發。羅掘俱窮。而各縣派解田賦。暨飭募收束軍隊經費。雖經派員催提。尚多未能解省。昨已令飭六十縣知事。趕即如數籌齊。限於月之二十日以前。交庫製據呈送其各縣如有動撥餉欵。務即檢查印收。於本月十五日以前。送廳彙轉。而柳氏以皖省財政竭蹶。由於軍閥把持厘局截留稅欵。因念統一金庫之計劃。必自整頓厘局稅收始。如皖省三十七厘局。入民國後概由軍閥所壟斷。辦理年限漫無規定。柳現擬規定厘局辦理期限。以一年半為滿期。滿期即行更易。如有短解中飽等弊。隨時撤差。以儆效尤。但事實上未必能認眞辦理耳。

孫氏致各要人電

▲孫傳芳致段電　北京段執政鈞鑒。陳樂山假竊名義。擾亂地方。傳芳不得已。飭部防禦。幸得驅除。然松江一帶已不勝逃徒焚掠之苦矣。陳亂未已。又復紛傳奉軍南下。意不專於對蘇。證以齊督無離。無的放矢。必更有的。傳芳本無所懇。亦嘗深省其咎。攻浙乃軍人服從之天職。事屬被動。既不敢妄承戎首之罪。入浙乃浙江軍民所歡迎。兵不血刃。亦不敢妄居克敵之功。至於入浙以後。市廛無驚。苟欲附[illegible]為援氏。浙人先不忍羅織。舍此數端。百思不得。敢乞鈞座勿對傳芳一人別有難言之隱。遂使浙江萬民日陷恐怖之中。有罪而當奪職。固望明示其罪。以肆諸市朝。無罪而當讓賢。亦懇明示其賢。以公之天下。倘於兩者皆有難言。而疑傳芳誠有未至。即懇明示。對國對浙。必如何而後可謂之誠之條件。傳芳謹當商之浙士。質之國人。決不敢違衆而抗所當從。亦不敢固位而默所當辭。若於宣布罪犯之先。遽以巧取豪奪相試。是直弁髦政府。毀墮紀綱。惟當視同寇讐。繫以盜刦。上關國憲。下去害羣。一息苟存。百死不惜。遭時方屯。高位難據。鈞座天人順應。尚有省愆彌封之痛文。傳芳受患猶嘗。寧以厝火積薪為得計。所為籲請明示者。上欲政府示天下以光明。下求浙江勿連類而塗炭。致於一身生死。且等鴻毛。進退更無足計矣。臨電迫切。佇候明教。孫傳芳叩歌印等語。特電奉聞。孫傳芳歌。

▲段復孫傳芳電　歌電呈悉。陳樂山本非假竊名義。業經退回。已在成事不說之列。至子嘉爵帥奉軍南下。事誠有之。始因齊之名幟。繼因花旗營之毀路設防。子嘉不能不有以自衛。余亦不能責子嘉以單騎赴蘇也。今齊雖在滬。尚有密謀。浙滬毘連。豈無聞見。蓋攻浙之事。吾弟既無所懇。何所謂咎。昔日因服從而攻浙。今日亦當本服從而不援蘇。昔日入浙。為浙軍民所歡迎。今日蘇未歡迎。更不宜侵入蘇境。中央本無責難之意。吾弟又何必有引咎之辭。即令謙沖為懷。則安民保境。正足為補過之資。余以誠待人。當不輕事吹求也。吾弟英年重寄。篤實為先。欲宏遠猷。必勗明德。段祺瑞歌。

▲孫傳芳致馮胡孫電　北京馮總司令煥章兄。開封胡督辦笠生兄。保定孫省長禹行兄均鑒。諸公所為。蒙極大之犧牲。以仆此而興彼者。為欲達停戰之目的。致國家於和平也。今者或幽囚。或敗遁。或遵命解職而去。凡可以為作戰之目標。可以為和平之障碍者。無一焉而存。然則戰直可停。和平直可致矣。諸公亦聞陳樂山勾煽傳芳所部軍隊戰事復起。松江一帶。又焚掠一空乎。亦又聞奉天軍隊五六萬衆。浩蕩南下。路人紛傳為某公復仇。不專對蘇乎。傳芳個人進退不足惜。浙江一省治亂。亦不足計。獨惜諸公蒙極大犧牲。以求停戰者。乃以挑四方之戰。以求和平者。乃以開破壞之端。往日之戰雖不詳。尚託名於國家。相爭以政見。今日之戰。直明目張膽。標尋仇報復之名。樹爭城爭地之幟。而無所顧忌矣。諸公手造此局。豈能毫無預聞。誠未聞耶。則請一詢之道途。一考其事實。諸公之初志而即如是也。則請緘口閉目。以聽天下之相殘。斯民之無孑遺可也。萬一非諸公之意。傳芳即敢再頓首以求諸公。先為浙江人呼籲於有權者之門。如天之福。迴天之聽。先止南下之兵。一切留候善後會議國民會議解決。能如是。尸祝諸公者豈獨浙人哉。設有權者必欲尋仇報復。必欲爭城爭地。亦求諸公代叩當復者幾仇。當爭者幾地。諸公但能保證此數仇者。相率避去此數城數地者。拱手獻出。即可停戰可和平。傳芳豈惟不求罪狀之避。且獻城地以解諸公之難。且任勸告其他當讐且獻者。均無間所犯之條。惟當速避速獻。毋使天下人既加諸公以大不韙之名。以挑天下之戰。開破壞之端。速獄於諸公也。別上執政一電。其文曰。(即上電)附錄奉閱。執政本愛和平。然在位而無權。無以貫徹其愛。以後種種因緣自諸公。人日有權者可箝天下口。而不能不納諸公之言。諸公幸勿以局外自遁。而使所種善因盡成惡果也。當戰當停待命進止。臨書迫切。立盼賜復。弟孫傳芳歌。

各地 (一月十…)

奉天▶	金票對小洋	近限 寄值	前場 後場 [illegible]
滿洲商業▶	大連錢鈔	鈔票對金票	前場 後場 [illegible]
大連▶	大豆(銀建)	當限 二月限 三月限 先限	[illegible]
	豆油(銀建)	當限 中限 先限	[illegible]
	大豆	當限 中限 先限	[illegible]
開原錢鈔	金對小洋(前場)(後場)	近期 遠期	[illegible]
長春▶	大豆(前場)(後場)	當限 二月限 三月限 先限	[illegible]
哈爾濱▶	大豆(前場)(後場)	當限 二月限 三月限 先限	一、九〇
大阪▶		當限 二月限 三月限	[illegible]
大阪綿紗	人造軍	金巾	一二圓八九錢 一五、三五 九、七〇

大氣

長春 奉天 昨日之溫度 北或西風晴 較諸去年是日

擦面最宜 双美人牌香皂

化粧次序　双美人牌香皂　双美人牌洗臉粉　双美人牌雪花膏　双美人牌花粉　刷子　水刷子　双美人牌擦臉脂　双美人牌刷花粉　美人

由多年之經驗與最新科學之應用製成双美人牌香皂於皮膚衛生上最有偉効絕對使顏不粗美艷彌增洵爲世界的純良化粧香皂也

清血 解毒 喜肥力

凡人之生長皆賴乎血液之週流而血液之週流乃所以健康肢體舒展氣管之關要也故血液稍有虧損體質因之衰弱敵染力繼之而減少外毒遂乘虛而入即醫書所謂血勝毒則敗之血敗毒則勝之實斯理也然毒性不一毒質各異論毒之最烈者莫甚於花柳毒也輕則害及終身重則傳遺後嗣設治之不善即有性命之虞凱輯氏兄弟大醫生洞觀斯情實難袖手故採選上等清血解毒藥村經專門化學藥劑師提取精液毫無雜質藥性溫和而不猛效力宏富而不燥爲違和者易於飲服實係清血藥中之一大王也　凱輯氏兄弟大醫生聖藥喜肥力係清血解毒無上之佳品此藥功能清理血液洗除週身之濕毒及諸種潰瘡使病者添置白血球增加敵染力發達萬肉活潑血液專能滅逐萬質使毒循序而出不遺根基凡服此藥者定能同離病域而登壽世非虛語也　凱輯氏兄弟大醫生內服清血解毒喜肥力

主治　清血解毒　除濕化瘤　皮膚癍點　梅毒痂瘡　骨節疼痛　爛症潰瘡喉鼻腐亂　升頂歸後　梅性疥瘡　瘰癧腐氣　毒性結核　軟硬[illegible]症　血分不清　虧氣虧血　男婦各種癆瘵　及婦女花柳梅毒症　或毒性滑孕　或因毒閉經　或梅毒化胎　或子陷作潰　或毒串終身不育　赤白帶下　信水差前差後　或終日淋漓不止　以及脫落毛髮　頑毒痔瘡　喉痛音啞　毒染耳聾目潰　或梅毒入骨　一經服用　百毒俱祛　血液立清　元氣恢復　其身體繼之而壯設無病之預防　或疑似之毒症　及直接傳染　間接傳染　均可服用　故西人每以凱輯氏兄弟大醫生聖藥喜肥力均賞爲血清誠哉斯言也

中華代理店

北京各大藥房均有經售　天津各大藥房均有經售　通州公順成　營口萬順長　營口鐘順成　綏中縣東和堂　義縣大增號　錦縣福金生　[illegible]

海林站合榮福　奉天日站恒濟堂　奉天北市場恒濟堂　奉天大中西大藥房　奉天和勝泉　奉天裕慶德　奉天大吉祥　奉天萬生堂　奉天同利生　公主嶺三合公　四平街天德堂　開源德祥厚　遼陽義和堂　營口中西大藥房　營口西成餘記　營口興春堂　營口洪和義　千金寨德泰興　梨樹縣天德堂

本溪縣春和盛　安東大生東　[illegible]　吉林寶升堂　樺甸縣天益堂

吉林瑞發祥　吉林育生遠　[illegible]　雙城縣義合長　雙城縣世昌增　阿城縣世一堂　[illegible]大同仁

阿城縣世昌永　[illegible]西藥商行　一面坡德和鈺　[illegible]　甜草崗新來春　[illegible]萬泰成

巴彥縣同發廣　巴彥縣信記書局　[illegible]

敬啓者購買諸君將款寄至駐華總發行哈爾濱道外[illegible]西藥商行立即奉上不致有誤價目每瓶大洋二元五角每打十五元

蜂印香竄葡萄酒

婦人之責任

貴家庭！諸君之健康欲圖增進非選唯一之保健飲料不爲功也惟蜂印葡萄酒常備之事亦婦人非輕之責任也

美味　最芳醇適萬人之嗜好

滋養　最豐富增氣力與体力

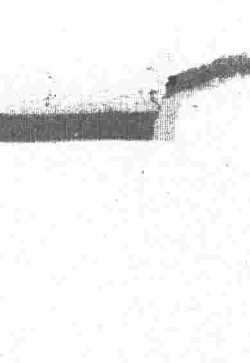

發賣元　東京本町　近藤利兵衛商店

釀造元　東京淺草　神谷傳兵衛本店

營業課目

電裝電械　硬煤烟煤羊毛皮件呢絨

各種機械　五穀雜貨電氣機械器具

鐵道材料　海味肥料滊車並其材料

五金雜貨　油類木料焦炭硫磺黑鉛

銅鐵水管　道木洋火綿花洋絲洋布

包辦工程　代理　水火保險

株式會社 大倉組

總行　日本東京市京橋區銀座三〇七

分行　北京、天津、上海、九江、香港、營口、安東、倫敦、紐育、堡、西比利亞、大連、本溪湖及日本各地

奉天出張所　奉天十間房　(電話五六五番)

總發行所開設奉天大南關●製藥●各種各城鎭均有代理

老福順堂廣告

奉天巡按使化驗●北京內務部立案●奉天警察廳化驗

◀最新編定▶

製藥彙報

◀業已出版▶

如承索閱隨時寄贈

(內容)　一、序　一、通俗治療規則　一、調攝規則　一、本藥店啓事三則　二、註册執照　憑佈告各種影印　一、製藥各種功能主治服法用量價目附注各病原因症狀及攝生法　一、傳錄局方各藥價目一覽表

(附啓)　本堂程係屬贈品承索閱分文不取但請開明回件處所姓氏併請注明係由盛京時報得知爲荷　本藥店謹啓

頭痛藥 每袋五角　睡藥 每袋八角　胃痛散 每袋三角

祛痰散 每袋五角　咳嗽藥 每盒八角　瘡毒膏 每盒四角

牙疼水 每瓶五角　吐血藥 每袋五角　大補血 每瓶一元

殺蟲散 每袋角半　退瘧散 每袋三角　瀉下藥 每袋二角

虎骨熊油膏 大張六角　參茸百補丸 大匣五元　寧坤至寶丸 每匣二元

虎骨花蛇酒 每瓶元半　甘露藥酒精 每瓶一元　理血健腎丸 半打七元

健胃散 每袋四角　癬疥水 每瓶四角　感冒藥 每袋二角

治痔膏 每匣一元　瀉痢散 每袋三角　脚氣水 大瓶六角

梅毒丸 每袋六角　消毒丸 每袋四角　淋濁丸 每袋五角

平瘟散 每袋一元　香丹 每包二角　遺精藥 每袋六角

筋骨疼痛藥 每袋四角　小兒驚風散 每袋三角　小兒消積散 每袋三角

清胃化積丸 每盒六角　利水消腫藥 每袋五角　通明眼藥水 每瓶五角

[illegible]綫　北京　天津　山海關　錦州　…　奉天到　…　[illegible]

[illegible]綫　…　哈爾濱　…　[illegible]

三井洋行

東三省新聞

▲奉　天▼

○張督辦飭查航業損失

大連政記輪船公司總理張本政以戰事關係航線限制營業虧損向總部請求接濟已誌本報茲聞張督辦已允予以相當接濟維持航業惟接濟範圍無從擬定特于十九日飭令營口海軍兵站處李處長查明該公司損失狀況呈報以憑核辦云

○五七團調防中止

東北邊防督辦張雨帥調陸軍第二十七師步兵五十七團一二三營駐防鐵嶺開原法庫三縣已誌本報茲聞張督辦以該團已有任務遣調已電令該團中止開拔聽候命令並令鐵嶺開原法庫三縣知事遵照云

○京奉路局索車輛

京奉路局以前次奉直戰時該路之車輛爲京漢津浦兩路所截去者甚夥以致該路車輛不敷應用特於日前致電交通部略謂本路車輛在津浦京漢兩路者爲數不少應乞即飭該兩路局查明放還云云

○闞都統公畢返熱

熱河都統闞子珍前爲某項要務來奉謁見張雨亭督辦陳商辦理茲已竣事該都統遂於今日（廿日）早乘京奉車赴錦再搭瀋車遄返熱河任地云

○葫蘆島埠務擴充

葫蘆島開埠局局長趙恭寅來奉面請辦理該島開埠事宜已誌本報茲聞已經當局擬定將該島附近土地酌量收買闢爲商埠並添編警察保障治安俟實行擴充時即將局長改爲總辦以昭體制云

○張旅長應召來省

張督辦回奉後爲整飭軍隊計台電召各旅長來省參與會議茲聞駐紮洮南騎兵第二旅旅長張仙濤接電於昨十九日來省謁見張督辦稟陳一切云

○川崎聯隊長南下

日本駐紮遼源與開原之陸軍聯隊隊長川崎氏爲報告冬季野外演習之成績特於昨（十九）日由任地來奉少作勾留旋即乘南滿車前往旅順云

○日民會慰問公使

駐京日公使芳澤氏日前因公腰部受傷等情曾誌本報茲聞日僑民會於次日由奉天居留民會長川本靜夫氏致電該公使略謂驟聞玉體受傷民皆憂慮惟祈早日痊愈云云可見彼邦官民關係之密切矣

○俄館員過奉回國

駐京俄大使館參議官迷里齊挨夫現因某種事宜奉喀大使之命回國陳商該參議官于昨十九日到奉並未勾留當即換搭南滿車北上云

○山西氏公畢回奉

滿鐵地方事務所長山西恒郎氏爲商陳十四年度地方歎項之預算事宜特於十七日前往大連茲因商陳就緒遂於今（廿日）早南滿車返奉照常視事云

○俄領事過奉晉京

駐哈爾濱俄國領事阿拿斗里伊資

○張督辦犒賞軍隊

東北邊防督辦張雨亭因舊曆年關在即特出欵項購買大宗白麵豬肉除於十九日犒賞衛隊白麵四十袋肥豬四十口外其餘亦將賞給駐省軍隊云

○楊處長公畢回哈

中東鐵路外交處長楊卓前因某項交涉特自來奉謁見當局有所陳商現所商就緒該處長遂於昨十九日回哈遵辦云

○李督辦派員來奉

新任直隸軍務善後督辦李景林現因某項軍事問題須向雨帥陳商特派該署顧問王祥瑞於昨十九日來奉謁見當局有所商榷云

○留守津埠之人選

張上將軍由津返奉後因津埠事務仍須有人隨時辦理茲聞已委定運輸處于國翰爲鎮威軍總司令部駐津留守主任以便處理一切云

○二旅扎鎗隊回奉

二六兩旅業經張督辦電調回省早誌報端茲聞第二旅之扎鎗隊兩營已於昨十九日早九時火車回奉云

○選舉案處分撤銷

省長王岷源案查第四屆省議員選舉調查員違反選舉法頗多已分別科罪記過停職罰薪懲罰在案惟各員雖違反選舉法例然狃于故習情尚可原特于十九日飭令各縣知事將選舉案處分一律撤銷云

○衛隊旅擴充近訊

東北邊防督辦衛隊旅此次由津開拔回奉後爲擴充軍額計經張督辦計劃結果已規定將該旅機關槍連擴充成營業經添招改編云

○修堤公費應均攤

距城七十五里之石佛寺孟家台拉牛河等處因修水壩迭起糾葛茲聞石佛寺村韓子陽等不欲公攤費用特向縣署請示張知事以新修短堤既可防禦拉牛河之水患該三村地處下遊歷年報災有案此壩修成當然共沾利益事關公益應即攤費云

○財廳長催繳欠款

財政廳長王永江查舊歷年關需欵甚鉅而各縣之公欵尚有未曾解到者特於昨十九日通令各縣知事務將所欠公欵掃數解清不得延玩致干未便

○意商美術展覽會

意商夫薩斯基諾札尼氏現由黑威公司後據在西站浪速通開設意大利美術品展覽會計自十七日起至三十一日止所有陳列之塑像給畫花瓶等等均可隨時出賣云

○守飭澈查劉所長

遼陽縣保甲所長劉景和被趙正清

○郵金會催送郵金

東三省郵金募集會現因行將結束特發公函略謂本會自發起以來蒙各界踴躍輸將足見人同此心好義誰不爭先况各機關均屬賢達之士本會豈敢向隅以沮勇義之誠是以當即通請慨助在案現在募集事項將就結束查各機關郵金之捐助交到者固多未交者亦屬不少或以公事忙迫未暇及此不然當仁不讓孰肯後人相應再行函請查照如賜捐助希即從速擲下以便結束云云

○二次武道會預聞

滿鐵運動支部預定本月二十五日下午九時在奉天中學校講堂開第二次武道大會決定參加學校係大連旅順奉天撫順中學及大連長春商業大連工業並預定選手每校柔劍道各十五名刻下各校應選學生正在練習中以冀獲得全滿中等學校武道之霸權屆時必有一番興趣云

○趙營長剿匪報告

駐東豐第七旅二營營長趙荊山前奉湯旅長之令帶兵協剿仁義軍（匪名）聞該營長在東豐管境之四平街與該匪接仗匪衆千餘該營長以寡敵衆將匪擊散割匪首級二十七個獲槍二十餘支官兵陣亡一名受傷二名現已據情呈報該旅部矣

○地方廳錄事題名

瀋陽地方檢察廳因原有錄事不敷辦公曾佈告招考茲聞已經考竣計取甲等王捷三等二名乙等馬淩等四名備取朱明德等六名已令甲乙各員到廳視事月薪十元十二元不等云

呈控飭澈查各情已誌本報茲聞又有劉桂青又控劉所長舞弊懇請再飭嚴查以免藉端苛斂魚肉鄉民當局據呈以前案迄未査覆當准再令遼陽縣儲知事併案澈查具報以憑核辦云

○魏議員榮任局長

東省國會議員魏麟閣現經吉林財政廳孫廳長委爲某縣稅捐局長魏氏奉委當即前往就職無怪熱衷名利者競視議員爲可貴也

○南來貨物之激增

中東路發由南滿線南運貨物較前激增茲調查一月上旬南來者共四二二六六噸計大豆三〇〇三二噸小豆四六二噸高粱五六噸穀類二三一噸麥子四〇〇噸豆餅六九二九噸木材三四〇六噸獸皮一二噸獸骨二六噸其他二〇七噸云

○通令各機關放假

鎮威上將軍張雨亭氏因舊歷年關已屆特與代理省長王永江規定於昨十九日通令各行政機關放假四日以資休息惟軍警兩方則應酌派所部照常出勤云

○商工俱樂部近訊

奉天總商會張會長擬於舊歷新年組織商工業俱樂部各節籌備員業已積極進行以乙丑新正初六日至初十日爲試行期十一日至十六日實行期其中分新劇舊劇及各雜要總期與商工上之教育有關連或改革社會之習慣其舊劇一項擬請公餘俱樂部加入

▲吉　林▼

○張處長兼辦冬防

吉林縣冬防事宜省座前派保衛團督辦處副處長達貴三辦理茲達君剿匪捐軀後省座以値胡匪披猖之秋更因春節伊邇之際吉林縣冬防尤關重要仍派保衛副處長張茂棠（副處長有兩員）兼辦

○師校長交替問題

于教育廳長於月之初旬將省立第一師範學校校長王希禹與省視學王甲第互調一節迄已多日尚未交替原因王校長接辦三月來正値降冬耗費較鉅之時預算不敷墊欵二千餘元王校長交卸新任即須照數歸償因是新任校長正在考慮期間故雖發表多日迄未交替

○附團擾民之禁令

省座查各縣保衛附團因公消耗子彈前曾由處通函准由公家核銷給予彈費乃查近來各縣附團陣費子彈往往即向得獲人票索賠迭經發覺非謂出自情願則謂彈費所耆値此萑苻遍野既遭胡匪之蹂躪復受變相之勒索蚩蚩者氓其何以堪茲特訓令各縣知事遵照嗣後無論正附團隊凡屬因公消耗子彈費不得任其再向獲票索賠一面由縣隨時嚴查倘敢故違即行從重究懲以杜滋擾而恤民艱云

○宣傳委員已抵吉

孫中山先生派遣來吉之國民會議宣傳委員李夢庚（前參議員吉省農安縣人）傅汝霖（北大學生）吉省長春縣人昨已抵吉拜見省座王省長深表歡迎對國民會議亦極主張而地方各法團對李傅兩君之來尤深表同情議定於春節前將國民會議促成會先行開會成立云

▲撫　順▼

○白校長辭職他就

本埠第九小學校兼師範校長白培莘少年英俊辦事認眞該校成績之卓著已爲遐邇所週知各教育長官亦莫不嘉許現經奉天萬國儲蓄會聘爲會長已將校長之職辭去所遺之缺改委第三小學校長兼教育會長佟炳章接充不日即行交替矣

▲西　安▼

○令查禁偽造郵票

西安縣郵局奉奉天郵務管理局通告內開奉交通部郵政總局令略謂查郵票郵政明信片及郵製信箋均爲有價證券偽造或變造者固犯刑章而行使者亦難逃法辦近竟發現偽造每枚價値一角及三分之郵票除已分請該管官署將獲案各犯嚴行法辦外合行佈告公衆週知免爲奸人所愚等因安邑郵局長趙瑞麟近將此項佈告切實張貼以杜奸宄而昭愼重云

○儲蓄會禁營錢業

西安縣署奉財政廳訓令內開查儲蓄會之營業不准買賣金鈔現洋已於會章內分別載明現有撫順大同儲蓄會故違定章在省揭把金票二十萬元虧賠甚鉅業經發覺按十分之一處罰大洋二萬元在案惟恐各縣儲蓄會亦有此項違章情事茲爲杜絕起見即以前案作爲定例倘有犯者照所擬之實數均以十分之一處罰其情節較重者並應勒令歇業以資警戒云

○分行長奉委蒞安

駐西安縣東三省官銀分號前行長楊梢舟經總行劉總理函調回省所有安街該號分行長一職暫以分號襄理史金亭兼代曾誌本報近聞本行劉總辦以西安分行事務冗繁其經理一職必須有專人接充以專責成故特將前駐錦縣分號經理梁耀三調充爲西安分行經理其史襄理有謂調往他縣者有謂仍充安行襄理者刻尚未定其新委梁經理已蒞安行視事矣

▲洮　南▼

○張統領督隊凱旋

駐洮騎兵第一游擊隊統領張仙濤氏前因時局不靖奉令出發茲幸戰事平息該統領於十五號回洮軍政長官以及各界人士均歡迎於車站滿城各戶均懸掛國旗以慶賀凱旋張統領在司方感情之深於此可以概見矣

▲梨　樹▼

○常督辦剿匪捷音

股匪竄入邑北咬滸屯警甲極力堵擊退至霍家屯適清鄉督辦常滌塵率游擊隊至大事剿擊斃匪三十餘名得槍械馬匹無數匪勢已挫欲行逃遁警甲雲集四面兜擊不難一網打盡云

○郭警長有升任說

本邑警長郭連三到任年餘整頓一切不遺餘力對於興學剿匪更爲他人所不能商民倚爲長城近有升任消息繼任者爲滕潤華氏舊年後必能發表所聞如是姑預誌之

▲綏　中▼

○五六區免徵糧賦

本縣第五六兩區前因戰事發生大軍雲集該處未熟之田禾盡被踐踏不但籽粒未收即燒柴亦一無所獲難蒙賑濟不過維持一時故地方長官及慈善家無不力謀救濟現値徵收糧賦之期該處人民衣食尚且不濟糧課担負更屬維艱故盧瑞忱羅羽豐兩區長呈請常監督轉呈上峯懇免該兩區之糧賦以示體恤業蒙上峯照准免徵

▲樺　甸▼

○達處長陣亡續誌

吉林保衛副處長兼剿匪司令達錚三氏於月之十日率隊百餘名出發督剿抵至樺甸屬慶嶺地局子地方天已昏黑即傳令在彼處宿營該處長帶弁兵七名駐在王姓家防衛隊兵正四出搜拿小雞之際野貓匪首率羽黨百餘名特來襲擊該兵等一見是匪即如鳥獸散彼時該處長身邊僅有弁兵一名書記一員一聞胡匪逼近而忽忙攜槍奪門正欲逃走匪在後山連放兩槍均中要害登時殞命該弁兵已飲彈而死該書記眼快腿疾始獲幸免嗣經該隊高隊長聞槍聲響始行佈隊還擊卒以匪得地利官隊正在危急間幸有駐邑之東三省陸軍步兵十三團二營常營長率隊赶到痛擊一陣匪始竄逃是役也常營長斃匪十五名獲大小槍七桿保衛高隊長及弁兵陣亡者計五員名嗣於日昨（十三）始將匪首級祭奠達處長靈前以慰忠魂云

○任團長督隊出剿

駐邑陸軍騎兵十三團團長任榮廷氏前次督剿兩月斃匪甚夥茲因勞力過格左腿忽患瘡疳始行回團休養等情已誌本報刻該團長瘡症稍痊聞仁義軍餘黨百餘名同竄至樺屬五虎石嗄河一帶即於月之十六日率隊前往痛擊去訖

▲雙　陽▼

○各界歡送吳所長

本邑警察所長吳翹忱氏前奉省令調升扶餘警長之差所遺一席由省委呂鳳祥接替業誌報端呂君日前蒞双下榻於永衡當於昨接交辦理清楚於今接任視事聞呂君久充軍警要差將來雙邑警務必有一番起色前吳翹忱警長交待完竣於今十五日早九句去雙當經商農紳送傘一架文日（護守政）匾一方（遺愛鄉民）旗兩桿一當時各界送行者甚夥鼓樂喧闐頗極一時之盛云

○農會長緩期改選

双陽縣農會正會長鄧玉圃副會長王曉川現三年任滿理應改選訂於月之十四日在商會投票選舉當經各會員到齊舉行投票不料有某者搗亂當經孫縣長首先提倡現際歷年關又兼搗亂緩期改選訂於三月間再行投票選舉云

▲樺　川▼

○王團總剿匪詳誌

樺川邊塞之地胡匪異常猖獗駐樺陳團長親率隊過江向東追擊未及返樺之際縣城南三十里之柳樹河地方又發現大幫胡匪靠天百餘名大肆擾害保衛團總王勇率馬隊百餘名於月之一日在柳樹河地方與匪接仗擊斃胡匪四名擊獲馬二十六匹槍四桿又追至江套子又與匪接仗對擊一晝夜之久又斃匪十二名獲槍拾餘桿馬三十餘匹團兵受傷者一名陣亡王隊長一名係隊長一名團兵一名現將該匪首級分四門懸掛以寒匪膽云

▲山河屯▼

○劉縣長奉令查案

五常縣地方財務處在妻前主任經手時虧空甚鉅致累地方商民担負極重妻主任現雖經撤職聽候查辦終未水落石出遂釀成商民公忿分呈各主管官署聞前日劉縣長業奉到省長財政廳列憲訓令澈查劉縣長對於此事亦極注意已委派農會會長謝雨琴教育局局長魏洛塵二君前往實地澈查聞謝魏二君皆係地方公正士紳素爲地方所推重並聞二君業將澈查手續擬訂妥協想此次澈查後當必有一翻整頓也茲將澈查手續披露於下

一　查該主任自到任起至卸任止共私出公捐票若干收燬者若干在外流行者若干作何用途

二　查該主任自到任起至卸任之日止共收法價盈餘若干作何開銷是否正當

二　安設電話公斷若干起出預算之欵事前是否經地方各法團會議有案有無影射冒銷之弊用途證據能否完全

四　修理縣公署圍墻炮台建修縣監獄挖城壕修城門補助官店及警所修工等所墊之欵事先有無經還的欵因何由地方正務開銷已否呈最高主管官署有案開銷證據是否完全

五　查該處所有預算以外之開銷是否正當有無呈准明文證據能否完全

六　添招馬隊局警經費已否提交地方各法團會議籌有專欵並呈准有案其中有無浮冒情事

七　該主任因何擅准各私人名義挪借巨欵其中有無別情

八　該主任經手時對於商家並私人名義銀錢來往其中有無假公濟私得利營他私囊等情

九　警所預算房舍捐欵一萬六千元由何根據已否經地方各法團會議有案有無撤銷情事

十　各機關公斷因何所致各種預算該處依何根據編造

十一　該處共收地方捐濟納費若干因何動用有無證據

十二　查該處前存槍價之欵因何挪用有無呈准明文

十三　查該處由開辦迄今共在外流通公捐票若干萬究竟實虧無若之欵若干

▲帽兒山▼

○白副官奉令檢查

本站護路軍十八旅補充營日前奉上峯命令施行年終檢查經劉營長煜東派委副官白克忠前往各站施行細密檢查於昨日始行檢查完竣業經列表報營聞該營駐防二層甸子第二連全部成績均稱優美云

○洪委員虧款潛逃

本站印花稅分處委員洪小樓自任斯職以來售賣印花每多強迫又不按法貼用屢經農商各界攻擊而該委員不但不悛又在所內明目張膽大開烟賭以致將印花完全賠窮上峯又催促繳欵甚緊該委員無法應付乃於上月

▲黑龍江▼

○女界勞軍閉會式

黑龍江女界慰勞凱軍會開會賀歡迎凱旋盛況迭誌本報茲於日前舉行閉會式是日上午十二點鐘會長會員暨中外男女來賓齊集會場秩序整齊軍樂洋洋其盛況實不減於開會之時茲特詳錄於下

（一）會場內外之壯觀　會場內佈置煥然一新金字匾聯輝煌四壁門首交插國旗並樹歡迎凱軍旗週番旗等車水馬龍觀者如堵

（二）會長演說之動聽　會長係吳大帥夫人李助君登台演說態度安然言詞清晰大抵略謂今日雖爲歡迎凱軍閉會之期我女界同胞形式上似若分離而精神上仍望永久團結以後對於公益的事愛國的事還要協力去作不讓鬚眉是所切禱者也言畢衆皆鼓掌

（三）各部長報告之詳明　文牘部部長張光芸氏報告開會閉會一切情形會計部部長王史榮氏報告捐欵情形除在會長吳夫人獨捐一萬元副會長劉總辦夫人捐助二百元外其餘省內外各界之夫人數元十元百元數百元千元者不等統計大洋券二萬元左右贈品部長王育芹氏報告頒發贈品辦法計軍官每名各贈指揮刀一柄合大券六元整兵士每名各贈手巾一方手套一付及肉麵錢各大券一元

（四）凱旋長官暨中外來賓致詞　首由吳大帥致詞先述前敵情形剴切詳明令人肅然起敬後感謝女界歡迎之意并代前敵兵士致謝聞者莫不欽佩次則參謀長副官長以及各旅團長致祝詞莫不侃侃動人又有中外來賓致頌詞一時鼓掌之聲不絕於耳誠爲空前未有之佳會也

○大批軍官之更替

黑龍江督辦署因騎兵十二旅二營營長王鎔然慘殺弁兵業經逮押陸軍監獄遺缺調衛隊團張營長接充在案張營不便處懸故特簡本署副官兼軍需處主任金華亭氏升補至軍需處事務處事則以副官王遠章氏遞升該等則調委副官兼庶務處主任吳海樵庶俱屬才識卓絕昨（十四日）已彼此交替將來對於應盡職責均必有一番整頓云

○明水設治員易委

黑龍江明水縣設治員翟星凡氏因有高就屢請辭職當局鑒其情詞懇摯業已照准遺缺特委伊雙慶署理該氏奉委趕即摒擋一切擬定三二日內前往接篆云

○王團附來去匆匆

黑龍江駐滿步兵補充團王團附仲禹頃因某項要務於昨（十一日）早八鐘來省略事逗留翌日早二鐘即搭車匆匆返防云

○廣信行紅利比較

黑龍江廣信公司年終結賬核算營業贏虧分劈花紅援爲成例故歷來該司總辦莫不以居奇好貨竭澤而漁爲能事逢迎上官見好同人小民之生計則非所顧也而今總辦張議如氏竟力反積弊對於市面圖法毛荒寧犧牲本公司之利益默爲調濟去歲奉直戰爭影響金融大洋飛漲至二百數十餘吊生計艱難人情惶恐而不久卒落至百數十吊仍歸原狀今歲紅利僅得百六十萬元較往歲相差半數在分紅者不過斬一毛之徵在受惠者則發僅恒河沙數耶

批　示

◎保安總司令部（十九日）

▲張霽峯　呈准領荒地復行撤銷請咨黑龍江省公署查明糾正由　批候

▲楊興順　呈控裴旅于營長之三營查明核辦

◎省長公署（十九日）

▲劉春華　呈孫速富違反取締湯鍋請通令查禁由　批俟包商期滿即行撤銷

▲張熙臻　呈僱員史地索費盜押無蓋請澈查由　批仰清丈局飭縣認眞查明核辦具報

▲潘有長　呈勾結府員押逼民房由　批仰阜產事宜處查明核辦見覆

▲梁長林　呈檢報浮多交價日久請飭查由　批該縣自能照章核辦

◎財政廳（十九日）

▲丁寶多　呈案蒙飭查呈覆朦混請提卷澈究由　批已令縣另行集訊

◎教育廳（十九日）

▲趙鴻恩　呈轉學請免追學費由　批仰赴遼濱道署呈請核辦

◎清丈局（十九日）

▲高長保　呈高德發將公有山荒擅報請賦請澈查由　批已令縣將高德發報案撤銷

▲王鑲樸　呈報盤山縣坨子里水泥灘由　批碍難丈放

▲王德謙　呈請發還各戶原照由　批應准發給

冠蓋往來

▲闞朝璽（熱河都統）二十日去熱河

▲高齊棟（第四軍兵站處長）十九日來奉

▲姚錫九（鎮威軍航空處長）十九日由津來奉

▲高鳳和（第一軍軍需處長）十九日由天津來奉

▲張雨春（直隸軍務督辦公署軍務科長）十九日來奉

▲張鳳書（鎮威軍俘虜收容所長）十九日去天津

新年徵文　選外佳作

小說　恐怖（續）　7

（潭　陽）

……戰雲日漸吃緊。營口又屬重要之海港，如有少變，即可作速旋里。莫待戰事發生，再作歸計呵！致感種種的危險不便…復縣地方尚屬平靜勿念…

這樣的信。固然使我安慰了！……但我仍是錢險地。恐怖還是不少減呵！

因爲我要安慰双親計。如是要在二位大人眼前撒謊了！我同信樣說……營口固然是重要的地方。將也來許有戰事發生！但在營口的軍隊也是不少。當不礙事！如果……兒也不是傻子。也必然早些離開營口……况且這是日本學校。就不離開也決不至有失……

咳！信上雖是這樣的寫！但我恐怖的心的跳動還是不能全然平下呵！瀛車固然是有！但還不够道尹縣長……坐的呵！什嗎外國學校。不外國學校。野獸有眼睛嗎？—有眼睛。他就早不殺自己的兄弟哩！

一天報紙上說。奉軍確已佔領山海關！將要長驅大進……我雖然也是歡喜。但心裡總不實信。這些與勢力成正比例的不値半文錢的新聞紙了……』

一身的恐怖。還是不見少減。這時我正在吃午飯。忽然間『轟的一聲』我幾乎要落了淚。全室的人。不約而同的都把飯碗兒放下了。都定神靜聽！後來有想到了的站起來說『大家不要恐怖。這是海關照例每禮拜六的正午必放的午砲。並不是……』——但我的心裡還是盪動了！我再沒有吃飯的心思！這午飯就算餐過了！

『呀！不好了。這回可壞了！』街上捉人了。勿論是誰。見面就捉。捉了直接就送赴前線。連家裡一個信兒都不許給！呵！奉軍敢保是…不然不能捉人！我聽說佔領山海關的一戰。就能有…呀！我怕…不敢回家！』一個通學生露着恐怖的面孔。在寢室裡他一個鄉親的床上。這樣說了！這時周圍的人。都聽得呆了。面面相覷。不做一聲。足有兩分鐘的樣子，這才有的說『咳！這不是不讓人活了嗎？家也回不去了……』

自從大戰以來。我沒一夜得着好睡！今天又聽了這一番話。我越發的恐怖了！我很懊悔我前日兒家信的不肯回去的不對。現在走也不許走了！從外縣來送死。太不値得的消息—滿街捉人。人都不敢上街！呵！我三百里外的父母要聽了這個當該怎樣的懸念她在將有戰事發生的戰場孤獨上的愛兒呵！如是我連叫了幾聲『不孝！不孝！不孝之子恁下了二位双親的悲哀了！』這後遼河裡已停泊有一禮拜多的軍艦的軍號聲與樓下隱隱約約的吠聲。一齊發作。好有可怕的事情在最近就要發生的樣子！而我的心也步步逐着感想環境漸漸增高了跳動的數度！

……叫奉軍勝了吧！不然。這一帮敗軍。如何的擋避呵？我祝福張總司令！祝福在前線的兵士……

這是我恐怖數度擴達氏百度後在嘆息聲裡的幾句祈禱的話！

雖然我不信那半文錢不値的新聞紙—但我在早晨起來卻又很希望他早些兒來。一天早晨。我又冒着危險。一個人來到了校門口等送報者。我向那馬路上一望『呀！好靜寂的營口街市呵！除了守衛的警察外。幾乎連一個人影兒都沒有了！』這時我的心。又起了恐怖。會這樣想。『敵軍不是要來了？他們怎的都沒有了呢！不是說戰勝了嗎？咳…好欺人的新聞紙呵！』

我這樣的不敢出門外。悶沉沉的已經有一禮拜多。雖然沒得着什嗎惡的消息傳來—但心裡的恐怖。總不少息。一天晚上。雖然我總不敢去安心睡覺—但已倦疲的神心太不給作主了。這時候是乎朦朦朧朧的要入夢境。忽然聽見『轟』的一聲。似乎從西邊的窗際傳來。我立刻探出了頭。不意間『轟』的又一聲！這時我雖然是剛從夢中睡起來。神精要有點兒恍惚—但我對於這聲響卻猜疑了八分了。定然是砲聲。心兒的不由不劇烈跳盪起來。一瞬。在全沒聲息的寢室裡。我早已穿好了衫褲。拔上了鞋跟。只不自覺的輕捷的兩三步躡到屋外。想要逃走…這時校院又靜又寂又悽惻。加上樓下的野犬大蓋也是砲聲的作惡也吠起來了！遼河裡軍艦的軍號越發使人驚心動膽。把一個和平的黑夜。點綴的不忍視了！後來再沒有聽見砲響。才回到了寢室。

我然能睡覺呵！一將朦朧。就聽着像有砲響。一夜也沒有好睡！早晨起來。這才知道昨夜的砲響。是一隻商船。在海口外掛錯了燈。被海防看見了。虛放了幾砲。以徵虛實。

當我聽了這話。不覺長嘆了一聲說。『咳！爲什嗎不掛商船燈？可怕死……』

從大戰以來。要有三五個人在一堆兒談笑。我便會到他們的身旁去注意聽。因爲怕是他們又得着了什嗎重要的軍事消息。一天我又去聽他們的譚話。一個外縣的人—我也是外縣人—向我說『那夜河口礮響受嚇了吧？怕不？』我嗎？我理應不怕才是。復縣向來是不安靜。土匪的搶掠。時有所聞。大小戰爭。也經過幾次。從不知道什嗎叫怕！—但這一次的戰爭。我不知爲什嗎卻怕了！』

營口這次的戰爭。雖然終于不曾發生—但我卻受了不少的恐怖。我早日是特別怍的一個人。經過了這一個來月的恐怖後。竟變成比平常人還要瘦些的人了！　（完）

一九二四、一二、二六、營口商

營口東双橋子商業學校郭士昌應徵

本城

●奉天行市（一月廿一日）

小麥　三元二角〇〇分

高粱　一元七角五分

包米　一元八角〇〇分

粳米　四元八角〇〇分

●各地電報

[illegible]

奉天　現寶銀每兩換小洋　二元八角〇分

足金每兩換小洋　八元四角〇分

赤金每兩換小洋　八元四角五分

紋銀每兩換小洋　二元八角五分

東三省官銀號匯兌行市

本埠現大洋　二元〇角〇分

上海匯現銀　[illegible]

黑龍江鶴岡煤礦公司廣告

自由論壇

◎投稿者注意　本欄歡迎投稿任憑作者對於國事及地方事宜自由發揮意見有所批評然須出諸公正平允如有意詆譭或藉以攻訐各個人者本社一概摒棄並須具眞實姓名於稿尾以杜流弊

▲警告段執政　直曹禍國舉世皆非一戰敗北被困圍城當是之時全國同慶以爲天假良時使民出于水火之中而登袵席之上軍民望治心切一致擁段致勸出山收拾殘局卑中國臻于統一以免共管之禍我公既慨然出山負此重任定有一番振作正宜痛革安福之積弊以孚國人之望孰意我公仍以換湯不換藥之手段凡昔日安福禍國之人感居要津舉國痛罵之聲公然活動以致人心離散意見分歧南有孫齊聯絡對抗北方直系之根本未拔恐有漫延之日吳佩孚之死灰未燼當有復燃之時中國之前途豈堪設想我公昔日韜居津埠高臥樓中奕棋讀經居然隱士風光雖不幸復入旋渦之中如不爲小人所誤尚可有爲何意羣小假我公之名陰行自己之私以致舉國失望命令不出都門權力不偏直省昔日我公笑黃陂爲人傀儡焉知今日黃陂不笑我公也　(卓如投稿)

▲黎著將問世耶　黎宋卿優柔寡斷厚有餘而剛不足其英勇之名蓋由於時勢所造否則不過一寬厚長者而已辛亥武昌首義之初張振武等十數人一再慫恿黎終不可屬大纛已豎黎懼而蜷伏牀下衆曳之出強而登壇誓師此彼時各報紛載之事實也既而功成其名亦就巍巍乎推倒數千年之帝制居然造時勢之大英雄殊不知此英雄二字確以時勢而造也試觀夫一見軟禁於袁世凱再見逼迫於張大辮終受馮玉祥之逼宮王承斌之奪印一若適市之五尺童子任人而辱視昔之武昌拜將恰如兩人不知者咸以爲怪而識者固知其前爲因人成事後乃舉露眞態然而綜其所爲少議無詐尚不失爲君子惟其存心長厚而每爲人所包圍羣小利用近者善後會議段祺瑞曾書使交延卒爲所謝然京津咫尺民黨讒至黎何故而不參加似有待於研究者一也段祺瑞以參政頭銜推重李氏根源反招憤懟李且自謂爲黎氏任命之國務總理幷云黎任未滿其總統任期尚待法律之解釋本人之總理資格當然未消云云此有待於研究者二也統此二端細味之得毋以菩薩又受金豐之包圍將挪揄而入白宮耶若然則誠如子輿氏之言以若所爲求若所欲盡心力而爲之後必有災是不僅緣木求魚已也　(趙北布衣子)

▲綏中殺子案之研究　綏中白某槍殺其子(見一月十三日雜報欄)據報文則謂其子蓄意爲匪某恐其爲家門之玷故乘隙用槍擊斃以杜後患云云是否中有隱情然事關人命非敢妄度玆僅就父子之天性論之而父子主親是故世有父慈子孝各盡其性之說苟如不幸慈者不慈孝者不孝是失其性也失其性則流爲忍殘忍之徒無惡不作故性與人殊者不第滅倫毀理甚且往往爲禽獸之所不爲蓋其天良爲物慾所昧心爲形使胸筋中自無主宰凡有礙於慾者無間親疏莫不視爲當途瓦石必謀而剷除之例如戲劇所演之油罎記因通姦於僧竟忍殺其子即爲慾蔽天良致乖人倫之明證此案即據報文所載而推之其子雖欲謀不軌將投入匪究爲匪入匪之行爲尚未實現何從證明即其生前所爲有確資證明之處家訓無力儘可送官依法懲辦安能自爲刑法擅殺人命縱云父殺其子然在昔專制時代尚爲法所不容何況國體共和人類平等又豈能爲法律所許乎彼既不以子爲子是不當自認斷絕父子之關係父子之關係既斷即當以槍殺路人論實犯新刑律第三百十一條之罪司法者應爲法律計人道計認眞辦理庶維人倫不然此風以長處曖昧家庭者皆將有生命之危矣是故論者多謂此案有研究之價值不知該管官廳作何想也(趙北布衣子)

東三省雜報

△奉　天▽

飭設鄉校　教育廳據遼源縣視學周鳳岡呈報視察該縣學務有四海窩棚私塾辦理腐敗飭令解散該村住戶較多應成立正式學校以便學童就學祁廳長審查可行當予核准於十九日飭該縣知事張元愷遵辦具報

抵補學田　財政廳據安廣縣知事劉榮國呈以該縣故紳張成棟遺族將坐落王家爐處學田荒十八方盜賣經教育分所查明呈縣勒令該紳遺族以黃花碩西南部荒地抵補請求備案當經王廳長于十九日指令照准

撤銷防軍　戒嚴時期各關派有陸軍以防奸細現戒嚴解除前派陸軍已無存在之必要當局遂飭令一律撤銷勿用値崗云

拘押無辜　裕民儲蓄會主任王某前爲會中執行貸款五萬元旋因該欵在正隆銀行發生事故乃該會會長盧某忽聲明是項貸欵不干會事除將王某拘押警廳外並將王之保人賈聚元執事費某傳至警廳一併拘押似此株連不知該會及警廳根據何種手續及何種法令也噫

商會瑣聞　總商會張會長現查舊曆年之除夕各水會多提燈向各商家辭歲以期賞給歲錢惟該水會現已一律加薪幷年終又有酬勞似此陋習自應革除近已通傳各商號知照矣　又訊總商會張會長現因舊曆年關會內辦公人員例有酬勞本年復經董事之請乃議定各職員按原薪加給一個月各差遣等按原薪加半個月已於月十九日如數發給矣

令解稅款　奉天硝磺局傳局長現因屆舊曆年關需欵甚急特於昨十九日通令各縣分局務將應送之稅欵掃數解淸不得拖欠云

飭用教員　教育廳前送李殿忱赴公主嶺農事試驗場實習種藝科以養成職業教員業已實習期滿經日本側發給實習卒業証書回省赴廳報到聽候委用該廳長乃于十九日飭令各縣酌量任用免負所學云

城北匪訊　城北北塔附近於十八日早被匪徒用棒打倒行人一名事後經人督見詢明姓趙名金城城東人赴康平縣辦事被匪打傷該人代爲報告號近警甲追緝云

遣散俘虜　鎭威軍俘虜收容所長張鳳書於十九日奉張雨亭督辦之命押解直軍俘虜官兵五百餘名由奉赴京津等處遣散令回原籍云

飭查傭員　官地淸丈局僱員金喜一前在城西丈量張㷄臻之地畝張特來城在省署呈控索費濫押等情省署以如果實在殊屬非是已于昨十九日令知淸丈局認眞查明核辦云

思子成疾　城南長嶺子農民李慶昌家尙小康其子廣春自夏間離家赴千金寨煤礦傭工迄今杳無音信李某夫妻二人以家有膏腴之地使子出外謀生悔恨交集李則臥病二十餘日其妻已臥床不起日發譫語奄奄待斃不知其子日下究在何處耳

行使僞票　大東關下頭住戶于長福曾在外縣充差於上月歸回省現因舊曆年關在即于某乃購某若銀號僞票千到處行使希圖漁利云

畏債潛逃　北市場東住戶張錫三因夏間包賣香瓜賠累甚鉅均係東借西挪彌縫一時玆屆年關均至償還之期張某困窘異常無法應付不得已而於前夜携其妻子潛逃無踪云

幾兆焚如　小北關下頭某小舖於昨(十九日)晚九時許櫃夥張某因生意忙碌將所吸之烟捲置洋火上驟然燃着經賈主李某瞥見上前撲滅未致延及頂棚房屋亦云幸矣

誘姦科罪　城南十里河住戶陳魁因與同村某甲之女調戲成姦被某甲在地方總呈控業已訊明陳魁之勾誘所致特判處徒刑二年以示懲戒云

窃賊被獲　大北邊門外住戶雷某家於十九日晚十時許有一窃賊入院意欲行窃不意被雷某由外歸來竟爾撞遇當即捕獲送往警所罰辦

吃醋興毆　北市場某班々主高二兩之姘婦某氏原與某甲有染不時倒貼現被高二兩查出以丢人又復丢錢忍無可忍乃于十九日邀將該婦大打一頓並令絕奴看管一面對其情人某甲禁止登門云

△大　連▽

滑冰大會　大連滑冰會主催遼東新報後援之滑冰大會於十七日午前十時在市內南山麓水池冰上舉行池周圍之土堤上參觀者非常擁擠足徵滑冰運動一年較一年進步矣運動目錄有十七種之多加入運動之團體有育成學校商業學校工業學校第一中學校小學校男女學生及一般男女子運動頗輕快當此寒風凜烈之時而大家能如此奮勇爭先甚可欣佩也

△牛　莊▽

教練盡職　海城縣警察第三區教練員王庫昌字升五少年英俊幹練有爲任差以來訓練警士不遺餘力運來冬防吃緊又不時協助區官視查崗警督飭巡邏俾收治安之功似此勤愼該區可慶得人矣

△本　溪▽

巡記得人　本縣警察第一區巡記爲解德懋其人品學兼優作事認眞自任差以來已有四五年之久素爲上峯所信用每遇民間發生訟事該區官必詳加排解和平了結一般訟民無不稱頌云

△鐵　嶺▽

行搶被捉　邑東腰寨子村某店厨役高明周曾見該店住客吳佩元腰纏甚富即向其借錢吳未借與遂懷恨在心俟其去尾之行在無人之處猶由吳之身後兜頭一棒將吳打倒並用剃頭刀將吳扎傷數處搶去小洋十八元若不經行人冲散擬將彼扎死後經警甲聞知前往勘驗吳將高供出傳區官蒞保長等携同警甲前往逮將高某拿獲送城懲治云

物價騰貴　本邑各商號鑒於年關迫邇各村農民均來城辦年貨以各種物價均行提漲牛肉先前每斤僅售二毛八分近忽漲至三毛六分云

△撫　順▽

坤伶拜節　時値春節伊邇優伶有往各機關拜節之舉本邑西關清樂茶園坤伶等亦循俗於今昨兩日紛紛往各機關即節以便邀賞云

私宰宜禁　居宰捐一項爲地方捐收入之大宗現值新年將屆各處白條猪運街售賣者甚多是以縣公署特令先至公欵處納捐蓋戳後方准售賣至商民年猪如欲至屠獸場宰殺者亦必須至公欵處報請許可條以示區別而免影射云

△孫家台▽

奸商敗露　本驛自混合保管實行後各糧棧勿論何時搗價不但無利且有虧損惟有大斗舖者每搗價尚有莫大之利益各糧棧均都莫明其妙不意昨(十六日)夜二時有某甲大車與大斗舖運送沙子一車被日巡邏看破將該車戶帶署訊問此沙子係是賣與各大舖以備向糧豆內攙兌云云於是日警署集各大斗舖執事究訊想日當局定必嚴辦云

△郭家店▽

因何被拘　本驛南街順卿書館掌班順卿妓女不知因何事被日警察派出所傳去後又將甑泉湧澡塘執事張懷恩傳去該張某係順卿之房東聞因房內不潔或因別情不得而知究竟因何容訪再誌

△洮　南▽

粮價暴漲　洮南縣今秋豐收粮車雲集近日以來因運往各埠之粮甚夥價値大漲高粮向日每斗賣洋一元五角者玆則每斗賣洋一元八角矣元豆向日每斗賣洋兩元七角者玆則每斗賣三元三四矣小米向日每斗賣洋兩元七八角者玆則每斗賣三元有奇矣

△西　豐▽

形跡可疑　西豐平康里警察派出所巡長黃叙九君精明強幹作事認眞玆於一月十二日夜半查至金寶堂按薄詢查客人過住客李品一王景陽二人言語支離形跡可疑一係身著狐狸皮襖內襯青布油襪袷襖外套布棉袍忽云由吉林葉赫鎭忽云楊木林子該巡長因時値戒嚴未敢擅放當即送區經區官譚道煌審訊錄供備文送縣矣

△義　縣▽

公送匾額　本邑北區稍戶營子鎭警察巡官吳品三隊長王延閣到差以來關心地面對于職務克勉克勤本年秋季奉直開戰匪勢猖獗二警官晝夜出勤認備防務是以該鎭未遭匪患商民等無以爲報與二警官送匾額二方一曰一方保障一曰保障一方

△北山城子▽

金融窒塞　本鎭自入冬以來商賈雲集所有行使紙幣均係十元之奉大洋每逢三五元一二元之川換諸多不便小本營業尤其困難當商因無小票找零竟至終日不當一號其他商業因無小票找零竟至不能賣貨此時年關伊邇正當進賬之際多因大票找換不開欠賬者竟將大票拏回以致此賬拖累商民交相受困實因調劑金融者未査之過耳此種困難誠恐不止一處而已

△懷　德▽

解送胡匪　於一月十日自范家屯迤西突來馬匪數名搶去高黃二姓之騾馬三頭並小洋等物當即報告二區甲長李鳳樓帶領馬丁尾追至窮梓子溝地方互相攻擊當場即將該匪擒獲楊喜春王道武二名並獲匪馬兩匹遂即將該匪馬四一併送繳警甲所當經司法股員陶玉田審訊供認爲匪不諱即備文送縣署法辦矣

△五　常▽

擊斃匪首　自廿六旅第十一騎兵團陳團長新三到五剿匪屢獲勝利已迭誌本報玆陳團長奉李司令電令跟蹤追擊匪首大文字不滅不止陳團長以三營宮營長前在撥筋子崗受傷已送回双城調養故令少校團附張治邦護理三營長集合會議即向檢樹界出發幷由張所長疏九派馬警廿名爲前探行至長與屯地方即遇大文字股匪三四百名彼時天已昏黑而匪聞風逃竄陳團長下令追剿追至天明約行百六十餘里至頭號地方大文字竄逃僅越江一股在該處盤踞隨令各營佈隊搶奪地勢開始攻擊匪等紛紛四逃是役獲耳級四枚匪首越江左腿被槍彈炸折次早該隊仍跟大文字行至双城界鬧家店偵悉大文字在楊木崗一帶盤踞陳團長隨佈置各營横假山顯川作攻虛擊之法以第一營營長陳玉清帶全營由泉眼河子轉繞至太平嶺剛方設卡以護理三營營長張治邦帶五六十二四連由小石頭河子繞至匪人東面佈伏設卡陳團長親帶二營營長張作舟及步兵卅六團一營馬營長率騎兵兩連步兵兩連幷追擊砲等在西面堵擊分遣已定以砲響爲號張團附行抵匪人北面老安嶺上見該路崎嶇險要隨令第十連在該處設卡匪人果由此經過即行擊回轉奔太平嶺逃跑東北砲彈聲响伏兵俱起四面射擊匪首大文字驚惶失措轉頭即逃各卡復起隨將大文字擊斃幷將匪首青林海紅双好等均行擊斃割斷首級是役共斃夥匪五六十名得獲槍械數十餘桿擊斃馬匹七十餘匹餘匪奪路潰竄隨即收隊旋五商民均至城外慰勞幷云大文字惡貫滿盈人心爲之大快云

巡員認眞　五常縣郵局長朱育蓉自到五局三載有奇對于郵務異常認眞整頓係郵局老練之熟手昨由管理局派來巡員郭君利華認眞巡查其改變行裝與工力信差相似郭君除在外各處調査外復至局內見朱局長整理郵務種種完備是以甚爲嘉許

△樺　甸▽

一方保障　本邑横道河子鎭警察第三區分所長王子信氏年少精明對人和藹歷充軍警各差多年於客秋經高靖濤縣長將王氏調任該區分所長到差以來志操廉潔對於商民深知體恤於是飲其廉感其德者頌聲不絕云

△雙　陽▽

匪犯送懲　邑南一區界距城十餘里黃燒鍋村於月之十日下晚突來步匪六人各持槍械闖進該村陳家店屋內操魯人口音用槍威嚇當將住客挨次搜翻共搶去官帖十餘萬吊搶畢即行逃走該店東隨後跟踪行至劉夫橋地方該匪進李姓院內該店東當即報告保衛副團周家屯分甲周甲長聞報立即帶隊前往該村將李姓前後園住周甲長帶隊闖進屋內該匪竟臏三名(均係魯人)槍彈掩埋李姓家中有一婦人周甲長向其訊問匪情該婦隱匿不吐復又威嚇始漏眞情當將三名綑綁訊問槍彈聲稱槍在大地川雪掩埋周甲長帶同該犯前往大地起槍四枝子彈百餘粒將該犯及槍於昨十二日轉送縣署云

△扶　餘▽

暗娼宜禁　本邑暗妓之盛甲於他埠李縣長以此種行爲既關治安又碍風化遂令警區嚴加取締當時該娼地各戳有押記自後永爲良民不意近日又熾營業照常不知李縣長對此仍能嚴禁否

△富　錦▽

幸未燎原　一月七日午後二句鐘時本街大火磨德祥東西桃花巷裡草房遽然火起黑烟漫空烈火冲天火磨鳴笛報警即刻奔跑而至幸有江亭艦軍士換帶水龍趕到象將水龍下入井內水立吸盡嗣海軍視火勢甚熾衆皆躍登屋上砍開火道漸次撲滅幸未殃及隣右云

△舒　蘭▽

畏罪潛逃　五區分所長姜常實遠法秧氏勒賠肥己被控撤差業誌昨報玆業某雖特省當局係伊盟叔爲護符但恐原告追案倒賍必受法律拘束故于日昨潛逃無踪或潛赴省城運動亦未可知云

不祥之兆　邑北同興泉燒鍋日昨有三區保衛附團路過該處擬在燒鍋吃午飯詎料該商以兵匪難辨閉關不開故遭衆團丁怨恨羣聲叫罵不休復用雪將該商大門堵塞如坟上插白紙旛形同舉喪該商以事不祥且侮辱難堪來縣呈控究竟如何候訪再誌

△烏　珠▽

罰款辦公　同賓永盛東寓居本邑興順東粮商也賣與寶隆行元豆三十火車該行已運往歲埠二十五車尙有五車未運嗣經歲埠買豆之家每車裝俵七十五疋袋之多回電寶隆行該商竟有五疋袋之多內帶泥土沙礫査乃知同邑永盛東所賣之元豆袋內豆摻泥土沙石該行以爲常年賣往外埠之豆精冰凍塊破半小粒低下已極信用掃地現年本邑豆粮極佳質分完滿分量充足故出售外埠稍能挽回以前所失之信用對於該商號此種獘竇大爲不平欲照章加三倍處罰按每車出飾五袋沙石三十車共壹百五十袋沙石每袋合洋六元若三倍加罰應罰五六千元罰洋後尙送哈埠特別區法廳治罪適有商會會長鄭馥軒觀永盛東舞獘失信因同省與烏珠有鄰封關係不得不出與說項請求寶隆行減罰以故罰洋六百元即時向該行以此款劃歸商會創設路燈該行遂許給歸公會長既募得此欵便往天津去函購買冷氣電燈十二座擬在街市遍設焉觀頗有極大之利益云

△安　達▽

隊長接任　本邑保安步隊隊長陶榮九已請長假經新任監督林公於日昨特任李君鳳岐爲保安步隊隊長楊君珍玉爲看守所所長二君奉委即往視事云

案無留讀　本縣乃係開闢未久之區人民之知識較遜於他縣以故奸訟者實繁有徒前任之楊執事對於民刑各案勞敗以金錢爲標準是以怨聲載道嘖有煩言自呂縣長到任以來一切案件多歸承審員何寄閣審理何氏乃係司法界中之錚錚者每逢堂訊庭情審理務期曲直立分早使回家安業所判之案人皆悅服云

所長勤勞　安達縣警察所所長馮彥章氏歷充軍警要差有年自任本邑所長以來任勞任怨常下鄉巡閱各區以防流弊刻下將屆年關恐一般無業流氓乘間滋擾除通飭區所嚴加防範外並每夜親率警兵巡查一次以故本埠安堵如常雞犬無驚云

△拜　泉▽

遽然殞命　敎養院門前於月之十日有年約四旬以外老翁一人往前行走遽然坐地而死吐出黑水約有半盆不悉係屬何証云

時疫宜防　本邑近來發生一種流行症患者實屬不鮮然三二日內即愈此病初患頭疼繼而渾身酸痛雖云於性命無害亦恐釀成鉅災寄語吾邑各界人士愼重衛生也可

△明　水▽

賭風日熾　本邑近來賭風日熾紳商各機關以及市井小人靡不賭麻雀牌九爲戲玆聞有一夜輸數十萬吊者有抽頭四五萬吊者噫一般紳商人民以自己有用之金錢竟戲賭要無益之事寧不可惜況賭爲盜媒該紳商竟公然藐法設賭抽紅有地方管理之責者亦有所聞乎否耶

△拉哈站▽

學務起色　訥河縣知事徐湘岑君蒞任以來廉潔自持作事認眞辦理地方庶政盡克厥職對於學務尤加注意査所屬拉哈站第二初高兩級小學校創設多年因辦理不善校風日頹徐公恐悞青年起見乃於今春將該校長改委溫介天氏接充緣溫學界出身經驗宏富自到差以後力加整頓數月之間學務振興於是本站人民咸謂徐監督知人善任云

△綏　楞▽

迭報捷音　本邑近年以來胡匪甚熾盡人皆知於前幾日有駐紮山林剿匪第二營七連連長徐海率全連士卒出發行至邑北長山堡屯適遇股匪七十餘名雙方射擊約數小時之久未分勝負該連長確飭部屬猛力攻敵至將匪打傷十餘名計斃五名得大槍數枝籽彈無計復將斃匪首級割下代回城內懸諸四門以寒匪胆昨日又在城北郭家店屯與匪接仗得獲馬四十餘匹刻尚佈告限期認領逾限變價充賞等語若該連長者可謂勇於擊匪矣

因何自戕　於昨日本縣警察隊隊長李全武氏代警數名査街遇一老人年逾花甲手持短刀將自己脖部及乎割斷當被該隊長遇見帶回警所內中詳情容訪再誌

人事通訊

▼字數不得逾四十二字
▼括弧空格亦照字計算
▼回答由本人直接郵遞

◎西安復興鐵工廠諸位執事台鑒櫃夥鄧承恩不知現下在貴號否同信答知爲盼(營口商業會鄧惠臣敬問)

◎逸壯如學兄鑒別久念甚未悉現在何處充差希即示知回信交(吉林賓縣九千五稅局遲奉僑)

◎李春新子鑒自前年得汝來信久未嗣音不知現在何處當兵望速寄回家信(李玉柱啓)

◎徐化民兄鑒是否在熱河都統公署充差希即來函回信交(吉林賓縣九千五稅局遲國僑)

◎杜毓芸字化民兄鑒闊別已久懷想情殷現作何事居何地祈示爲盼(阿什河報館白雲龍啓)

◎劉纖長胞兄鑒前在撫順時有信迄今兩年無音不知在何處作何事速來回信乃盼(安東聚源當繼先啓)

◎三十九團三營上士王象春弟鑒握別以來音信鮮通末悉刻駐何址來信指知駐磐石機關槍連藏文琨啓

◎同江縣韓廷貴弟鑒自榜別後杳無信傳不悉到任何處任何差急來回音吉林磐石駐機關槍連藏文琨啓

金銀及糧行市

合豆	吉豆	花小豆	紅小豆	白小豆	豆油	豆餅
一元九角〇分	三元四角〇分	二元七角〇分	三元〇角〇分	二元八角〇分	三元二角五分	二元八角〇分

稻子	穈子	麩子	谷子	粳子	碗豆	磨豆
二元三角〇分	[illegible]	一元二角〇分	一元六角〇分	一元七角五分	三元六角〇分	二元五角〇分

林米	穈米	稻米	勝米	江米	小米	元米
二元〇角〇分	二元五角〇分	五元三角〇分	二元八角〇分	四元三角〇分	二元八角〇分	三元五角〇分

紐育銀塊　六八仙八分三
上海銀塊　……
上海標金　二五二兩五〇

◀金銀行市
一月廿日錢鈔換金
大價　一三、六六
寄付　一三、八六
最低　一三、八四
最高　一三、八七
大價　一三、八六

◀銀行市
小銀元對小洋票　五元九角〇分
現大洋對小洋票　二元〇角〇分
天津中交票每元換小洋　二元〇角四分
哈爾濱現大洋票對小洋　八元四角〇分
金票對小洋票　三元八角〇分
鈔票對小洋票　九元一角〇分

匯兌
天津匯大洋　匯元角分
北京匯大洋
開原匯小洋　匯元角分
大洋券票匯本省各地不加

多價廉之機會另備綢緞棉料質多特別減價八折以此敬告
奉天城內鼓樓東
瑞林祥元記謹啓
中國電話一百九十七號

啓者本公司……十日開股東會議另行改組續招新股討論進行凡本公司股東請携帶股票或股款收據屆期蒞臨與議爲荷
本公司住址哈爾濱北七道街南頭路東

廣告

經濟界之羅盤針
奉天
取引鈔票上市與我社之通信
現在奉票與從來奉票之異也係因世界的銀之大勢而有漲落欲謀鈔票行市之良善非僅賴一小區域之強弱耳最宜注意世界之大勢特此我社之通信原由東洋及至歐美各國就中通信之經緯均具獨自之設施有志於實業者請利用斯界之權威通信想尤善策也
商業通信
營業科目
各種商況調査通信
銀行會社通信用達
新聞雜誌原稿通信
日刊商業通信發行
營業案內進呈
奉天加茂町九番地
日本商業通信支社
滿洲商業通信社
電話　七四七一、五六　一八二一、三〇七　一四五五一、六
私設電信線一回線
本支社所在地
日本內地　東京、大阪　名古屋、神戶　下關、佐世保　長崎
朝鮮　釜山、大邱　京城、平壤　仁川、新義州　鎭南浦
中國　上海、大連　奉天、鐵嶺　開原、長春　哈爾濱
其他倫敦紐約等處皆有聯絡

客歲政府關於本大學有廢止之議今般確定仍續存在本大學豫科附屬豫備科應招中國學生仍照豫定之額招考恐有欲考學生未盡週知特此登報佈告招生
報名期改定陽歷二月廿五日截止
旅順工科大學謹啓

最宜慶祝新年祭日年末年始之佳品
一、包辦宴會用　結婚式用　贈答品用　各種裝飾菓子批發
一、購定期不悞　每日所製品味新鮮
招聘俄國生菓子師包菓子特製贈答用最適宜之各種俄國點心
特聘俄國莫斯科人優良技師使用原料均皆新鮮美味適口一手虔製
務祈諸君請嘗試焉
各種俄國菓子製造處
本號創辦已經二十五年　包批或零售
奉天日站浪速通一一番地(日本郵便局對過)
總行、哈爾濱　分行、滿洲里、奉天
偉格多利亞
經理卜烈西烈拉謹啓

奉天
興順西絲房大樓落成新張廣告
敬啓者敝號向在省城四平街東頭路北開設絲房貨精價廉久蒙各界嘉許不勝感激玆爲擴充營業起見特於院內建築三層樓房兼售擺西偏開洋式大門以利貴客通行增辦蘇杭各名廠奇綢異緞綵羽綾紡精細綢貨男女禮服及東西兩洋環氅呢羢羽毛嗶嘰花素布疋暨通用品兼設各種輕裘以應尊需而酬顧客之雅已於夏歷十月十六日重張新市特別減價以廣招徠尚祈彩票爲份彩彩不空玆已將擊復重備萬份較前優厚藉振顧主之熱忱恐未週知特登報聲明
併代理蓋平洪興隆各色繭綢以及双絲大綢淸水煉綢雜色花布等綢物美價廉批發零售恐未週知登報聲明
本號主人謹啓

阿城縣盛京時報分舘緊要啓事
竊自改變共和十有四稔兵燹連年生靈塗炭人民之禍利雖憤國家之元氣斲喪同仁等鑒時艱驚心世變奔柯龜山之嘆未能自已本鋒聲中之記聊以蓋賈妥組織盛京時報分舘爲消息靈通起見逐日之報隨到隨送堯無積壓譬如初一之報初三日一准送到惟恐報差偷幡有悞閱報諸君之雅意是以預先聲明倘日期不接即可通知敝分舘認眞查核決不有悞再每月所收報費敝分舘製作兩聯收據彙有鄙人之圖章無論何人如無收據報費不准交附否則一概不負責任惟恐難週特此佈知
經理人竇子雲謹啓

寶珠出現
有三大特色
一、元潤而光亮
二、體質重一錢
三、價値二萬元
哈爾濱道外正陽街
四恒表局啓

奉省裕民儲蓄會公告
本會民國十三年終結賬股東應得股息紅利優先股每元年利二分六厘六毫七絲普通股每元年利二分四厘六毫七絲經董事會審查完畢訂於二月一日起付息屆期祈各股東持息摺來會領取此佈

奉省裕民儲蓄會續股廣告
本會因擴充營業經董事會議決續招股本小洋四十八萬元每股三十六元不加收公積金章程函索即寄有志儲蓄者盍興乎來
地址大西關裕民儲蓄會　經理盧景對謹啓

臨時休業廣告
陰歷新年循例休業玆由本月廿六至廿六日放假四天倘承惠顧諸君務祈於廿一日賜購爲荷
奉天石炭商組合

胃腸病根治之良藥「愛腑」

將成可懼之胃癌
或腸結核難症之

慢性（重症）胃腸病

腸加答兒 腸結核 胃加答兒 胃擴張 胃弛緩 胃癌 胃潰瘍之治療法

慢性胃腸病 實爲難治之疾病 外觀雖不甚重 而胃腸之機能大衰 胃腸粘膜發生可懼之糜爛潰瘍

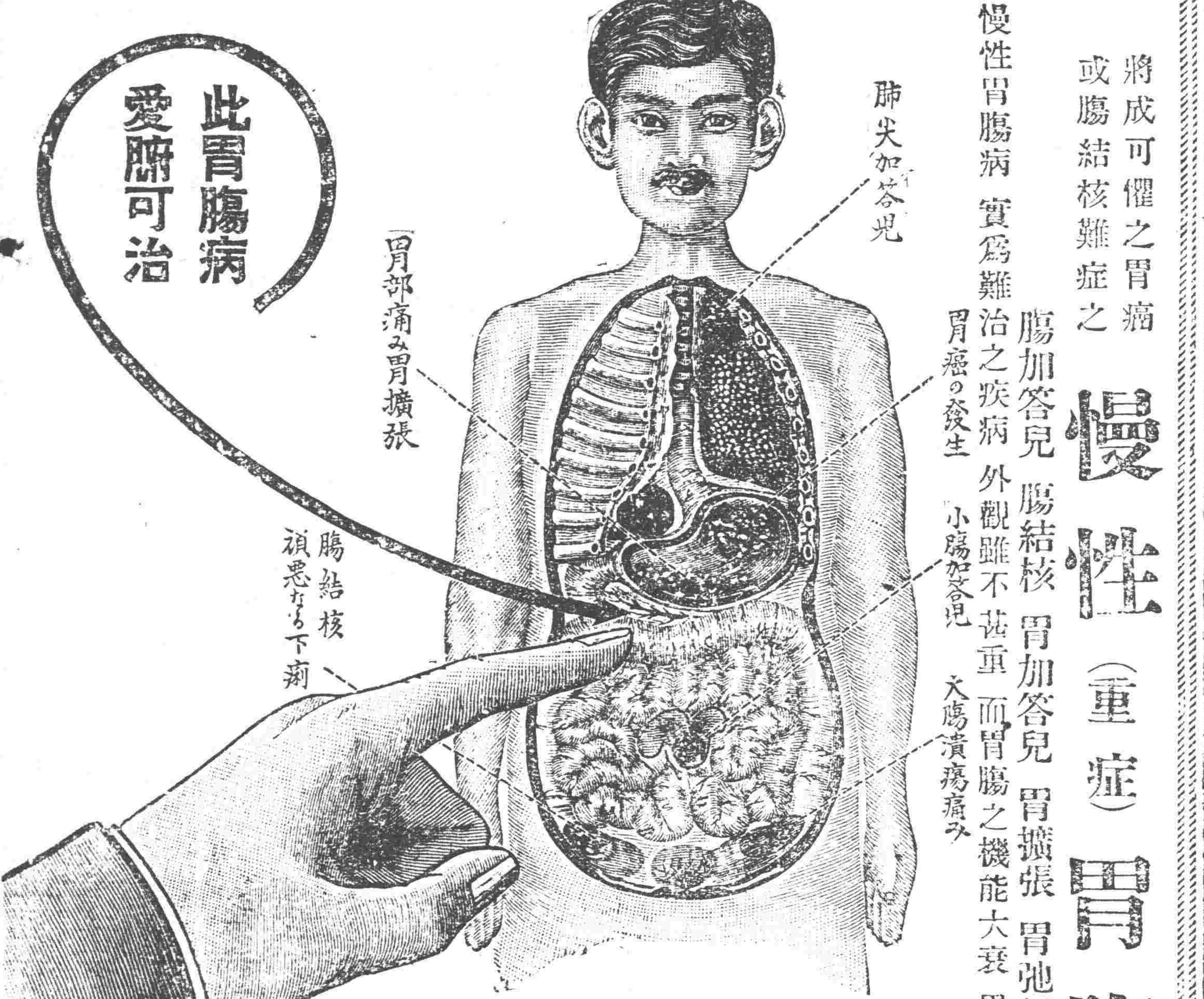

◎食慾不進飲食停滯嘔吐胃痛
◎時常下痢或下軟便便中含有粘液
◎腹脹屁多腹中雷鳴下腹時痛
◎雖食滋補品而無益於身体以致衰弱
◎氣力全無顏色蒼白神經過敏
◎肺部或肋膜發生障害發熱氣促
◎少飲酒或食不消化物即腹痛下痢
◎身罹重症異常衰弱便中含血液膿汁有胃癌或腸結核腸潰瘍等危險症之疑者務須服用胃腸良藥愛腑

胃腸良藥愛腑內服後附着於胃腸內壁之糜爛部制止胃腸粘膜之炎症減少粘液之分泌至大腸則與硫化水素化合而硫化蒼鉛有抑制腸之蠕動止痢鎮痛之特効思胃腸病之者內服此胃腸良藥愛腑可使胃腸強健食慾增進血色佳良營養之吸收增加因之体量大增健康恢復雖十分重症用特製愛腑一個月必得滿足之効果

藥價　七十五錢　一圓五十錢　三圓　七圓
重症用特製　五圓　十圓　十五圓

本舖　大阪淸水谷　順和公司

經理
大連浪花町　日本賣藥會社
大連浪花町　井上誠昌堂
奉天小西關　佐藤廣濟堂
奉天四平街　大德生大藥房
安東縣市場通　井上誠昌堂
北京東單牌樓　東亞公司

中國政府註冊商標

此仁丹價洋七角包
任揀帶鏡藥盒壹個

無費添贈

新售　七角帶鏡盒包

隨時隨處

保護您的最大力量

算是仁丹

大增粒

七角包三百六十粒合五分包十八倍量比向售五角包多百二十粒即價洋三角

格言　人生唯有常是第一善德（曾國藩）

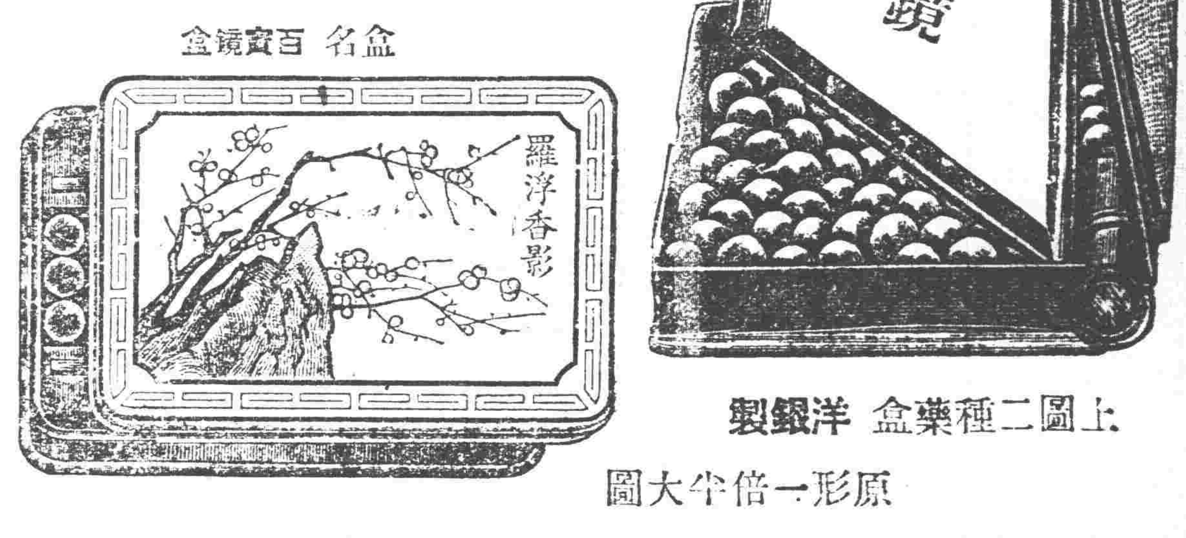

上圖二種藥盒洋銀製
原形一倍半大圖

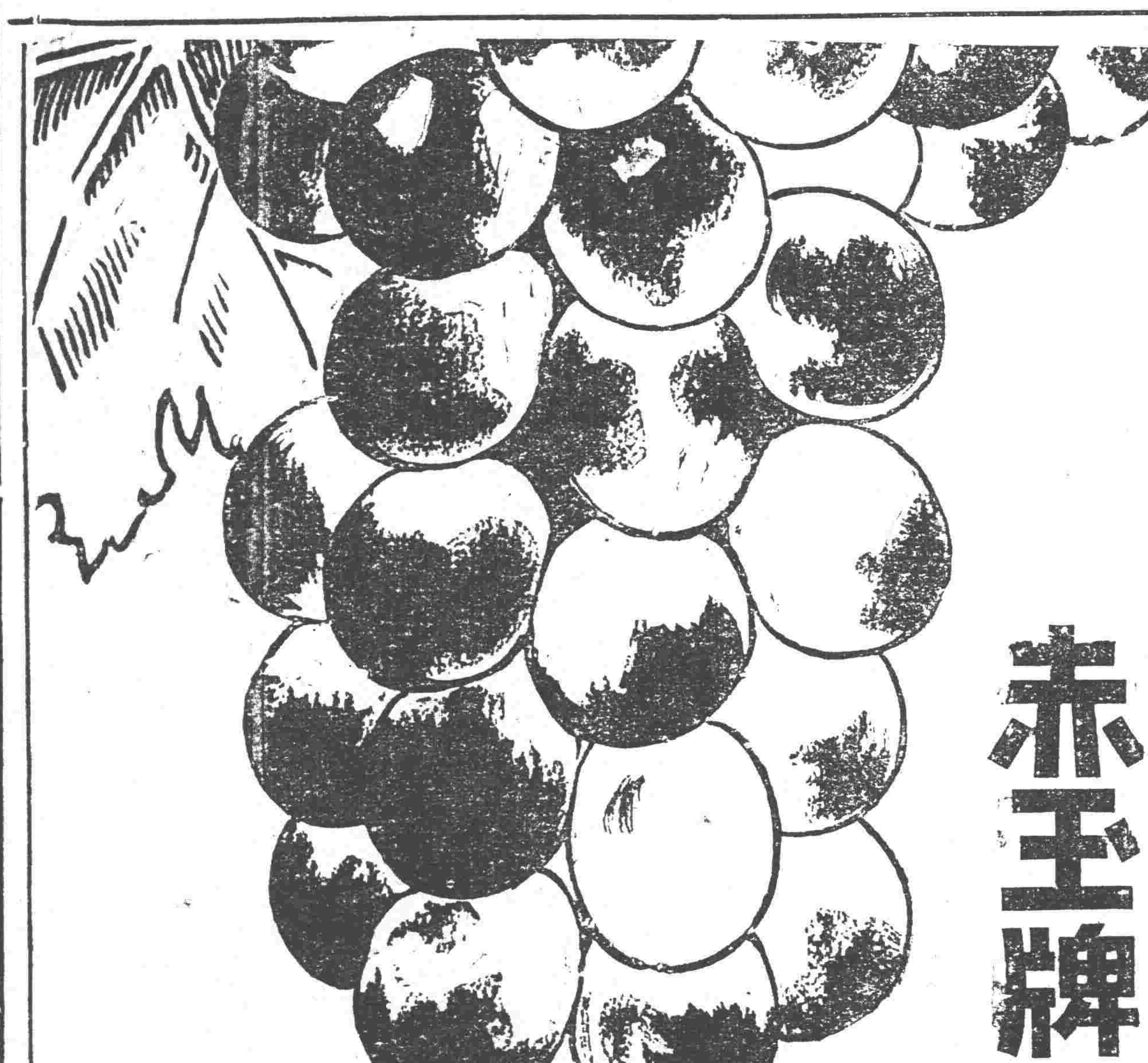

赤玉牌葡萄酒

此赤玉葡萄酒健胃補血强身壯精見效如神誠爲治病必需之滋補聖劑其效能夙荷醫界公認藥局樂用徧及全國況且其特別釀法備有善保天然美味之優点香味芳甘雖婦人小兒亦好可服其至豫防老衰增進精力之效逈與衆不同

補血强精新藥

補爾多

補爾多與人體肝臟內所貯之蛋白鐵化合物同一成分雖胃力不足之病人亦極易消化吸收連續服用並無敗胃損腸起消化不良等弊絕對無有害之副作用被胃腸吸收後不特均爲血液之原料並能增進製造血液機關之能力使各部組織完全發育新陳代謝旺盛營養上起强大之作用故服本劑後胃納增加筋力充足精力旺盛百病全消而全身體質亦改善矣本劑實爲各種補血强精新藥中之冠此蓋各地滿鐵病院朝鮮各慈惠病院其他諸醫學家羣起而採用之故也

◎限純味補爾多試用瓶（約一週間）賣價日金壹圓

說明書進呈

結合製劑種類及適應症

純味補爾多（急性慢性貧血病、虛弱、瘰癧、萎黄病、榮養不良、病後恢復期、妊娠榮養、產後貧弱、授乳婦等）賣價（小瓶 裝入二百五十瓦 日金二圓）（大瓶 裝入五百瓦 日金三圓）

阿爾賛補爾多（神經性疾患、神經衰弱、舞蹈病、皮膚病、腹膜炎、小兒精神病、糖尿病、佝僂病、貧血性諸疾患等）賣價（小瓶 裝入二百五十瓦 日金二圓三十錢）（大瓶 裝入五百瓦 日金三圓五十錢）

祜多補爾多（腺病質疾患、小兒發育不全、貧血症、黴毒性貧血、榮養不良、瘰癧、動脈硬化症、佝僂病、黴毒症等）賣價（小瓶 裝入二百五十瓦 日金二圓三十錢）（大瓶 裝入五百瓦 日金三圓五十錢）

機那補爾多（精神過勞症、老後貧弱、西斯僂謨、食慾不振、萬病恢復期、產前產後、授乳婦榮養等）賣價（小瓶 裝入二百五十瓦 日金二圓三十錢）（大瓶 裝入五百瓦 日金三圓五十錢）

呱亞喀爾補爾多（結核性疾患、肺結核、加答兒性諸疾患、氣管支炎、喘息、肺炎加答兒、肋膜炎、咳嗽、百日咳、咯痰等）賣價（小瓶 裝入二百五十瓦 日金三圓五十錢）（大瓶 裝入五百瓦 日金五圓五十錢）

發賣元　本舖　大阪市東區道修町二丁目一番地　藤澤友吉商店
東京支店　東京市日本橋區伊勢町二六
京城支店　京城府西小門町四二
滿洲代理店　大連市浪速町 日本賣藥會社
支那代理店　上海 ライオン賣藥本舖 小林洋行

奉天大西關

小說

社會小說　續水滸傳（五四）（冷佛著）（禁轉載）

第四回　林大虎投誠歸水泊　熊老五謀變反梁山

郤說汶上縣史進王小二。已早有探馬來報。并遣人飛報梁山。聽候指示。那時那宋江吳用。正然與梁山四友。並衆家頭領們。終日飲宴。聞探報。有普陀山李元嗣。將引著八千人馬。到來征戰。衆人正商議迎敵之策。又見有史進報馬。並特派黑臉獅王周洪。黃鼠狼劉大猛。特來至大寨裏。參見頭領。請示機宜。吳用便道。我道張仙。是必來報仇的。但不想這般快。因命探馬再探。留著二偏將。聽候派遣。又見有李逵報馬。武松報馬。接連不住的星夜來報。要請著大寨裏。急派重兵。添請頭領。前往那各處駐守。以防不測。宋江問吳用道。這事宜怎樣對付。吳用便道。此人亦智謀不遠。這路勞兵。犯了大忌。若他孫嘉祥攻我。卻是厲害。如今以嚴守爲勝。曠日持久。一戰可擒。」仁兄亦不必憂慮。宋江道。俺恐有這次征戰。與結連各山寨。有些不利。吳用笑著道。卻無妨礙。一面力取。一面智取。只須由戴頭領下山。追赶那林朱二使。叫他往蒙陰新泰。結連各山寨去。是爲至要。最好是先結蒙山。若能以言詞鼓動。叫他去取了薛山。佔他巢穴。此賊就不戰自退。宋江大喜道。此計甚妙。當日叫戴院長去。拴上甲馬。去追取林大虎。不在話下。一面又帳前點派。霹靂火秦明。鎮三山黃信。部引著精兵三千。援助汶上。爲中軍總指揮。浪裏白條張順。將引著戰船二百隻。滿裝水兵。至汶上袁口鎮。屯居救應。以白花蛇楊春。白面郎君鄭天壽。率領馬軍三千。到萬寶山。會合史頭領。爲行軍左翼。向敵人大營側面。出奇攻擊。分派未畢。聽下有一人出班。聲倒諾道。兄長且慢。洒家已歸依大寨。不止一日。寸功未立。寢食難安。願借我一哨人馬。當生擒李元嗣。活捉倪道南。作一個表敬之禮。宋江與衆人看時。不是別人。乃新近投降的黑瞎子熊老五。連小瞎子熊老六。並周洪劉大猛等。也都磨拳擦掌的站在身後。一來是梁山泊裏。義氣爲重。自從聚義後。沒過過反複人。二來也該是人多。」應有的一場笑話。宋江也不曾想到。吳用也一刻疎神。當時就點了他等。作爲右翼。領兵三千。去會合李逵。由敵人側面裏。刺斜攻擊。共計是武松秦明黃信爲中軍總指揮。以外是史進左翼李逵右翼。張順水軍。共分爲五路人馬。以神算子蔣敬。爲行營總參謀。以李老同花膀狗兩人爲副。分撥已定。即日起行。一同至指定汛地。安下寨柵。（未完）

應時短篇　元旦日的紀念（續）（百琪）

正見他們的父親母親坐著閑話。振華笑容可掬的說寶珊說。今天給你們倆點東西。說著便由袖中拿出一物。外面用白布條綳著。亦看不出是什麽東西來。只見振華從從容容的把他打開。一看。却是用一方五色國旗包著一柄小鐵錐。那國旗上面還有糢糊的血蹟。正是去年今天他兄弟誤傷拭血的東西。外面綑的那白布條。亦是寶珊用以綑傷的。至于那柄小鐵錐。不用說就一定就是當日出禍的正器了。他倆看完。亦不明白他的老子是什麽用意。只呆呆瞅着振華笑向他倆說。這幾件東西。大概你們都還記得。去年今日。驚慌流血。所爲的雖是這其中的一件正器。而目的却是在建立國旗。不想你兄弟不知友愛。竟因一時的不忍。鬧得一家子不安。連年都未過好。但是自此以後。看你們當哥哥的頗知道兄友。當弟弟的亦知道弟恭。且比以前更覺和睦。這亦未始不是當日一齣流血劇的功勞。隨問寶珠道。你過這個年是多大歲數了。寶珠答道九歲。又問寶珊。答道五歲。振華大笑道。你倆今年統算起來。共十四歲。今年亦巧，是中華民國十四年。這元旦日。正是你兄弟改過自新友愛[illegible]篤的紀念日。這幾樣東西就作紀念品吧。於是他父子三人。齊向那五色燦爛的國旗。行三鞠躬禮。高呼中華民國萬歲。並祝元旦日的紀念。

筆記

文藝叢考（續）（陶明濬）

詩說雜記三十九

然此種才華。不謂之才固不可。謂之才而不知其他。自欺自飾。尤爲不可也。豐猶玉屑盈匣。不可琢爲珪璋。蚪絲滿篋。不可織爲綺紋。學之末者。識之小者。固不足語於大雅之林。而附於風詩之末也。且山抱玉而見鑿。江懷珠而取竭。豹佩文是以遭剝。人含智遂乃見嫉。今人如爲俳體之詩。以之諷勸。以之見才。固屬用無不宜。然其得禍。亦正與此等。神龜以智見灼。雪蛇以神見爆。其智也。其神也。實足以喪其身。故君子之所不取也。然詩有正有變。純乎正者。則數見不鮮。而無以動人。故必思所以廣其趣而博其文者。於是用巧對。用俳典。所以濟其窮而廣人之意也。數用之則詩受爲野狐之禪。偶一用之。則覺醲醇而有餘味焉。在昔宋次道次西都詩。以野狐落。對五鳳樓。是即所謂僻典。衆人所不解者。然屆對亦殊不工。更何貴如此其僻也。故君子貴有所擇。

談叢

老周誌異（趙北布衣子）

鷙喜

冀州城西。北尉遲村。有富某甲。其父曾充天津煮字山房經理。以故田園累累。驟馬成羣。某甲生時。其父母均年愈不惑。且鮮昆仲。是以家人愛之如掌上明珠。某甲幼時。欲東則東。欲西則西。性好弄車玩馬。不喜讀書。娶妻黃氏。保定女師畢業生也。見其夫遊蕩馳騁。殊不愜意。因翁姑之溺愛關係。又不便明言。以而帷底枕邊恒進箴規。奈某甲遊蕩性成。非紗羅以內所能化者。會歲臘。其里中有赴京經商者數人。請賃其車。某甲許之。因亦欲附車往京一遊。初其父母尙不欲其往。百般勸阻。均無效。不得已聽之。然仍不釋然。乃暗囑車夫善視少主人。勿致其在外有變。歸當厚賞汝。車夫欣然諾記之。過某甲有越範圍之處。車夫輒以老主人臨行之言諫之。甚至以哭。某甲感其誠。所以沿途及至京。並無問題。迨歸。一日夕陽將入。車行距鎭約二三里。若遇日力望之。尤覺其近。恰於此百鳥投林。旅客望店之際。而某甲思大便。急遽下車。車夫得其故。意將駐車待候。父念天將晚。因語之曰。吾騎車先進鎭中。主人隨後追之可乎。某甲首肯。車夫至鎭守候良久。而某甲竟不到。急而返原路覓之。亦無踪影。詭之。留三日四出覓尋。逐人便問。終無所得。不得已。驅車獨歸。至家具白已往。某甲之父母妻子悲駕異常。出重資。央咸黨於失踪附近一帶。探詢尋覓。一日車夫至乙村。過老者談及此事。老者曰。某歲余起拾糞。見一路斃。所言衣貌及日時。絕對無差。因引而至所埋處。時正冬末。尸雖僵而不腐。車夫屆近村之卓戳之歸。及家。家人大慟。訃告親友。其妻兒州中學教員也。爲人謹拘。持愼重主義。聞某甲生前身軀有無暗記於其妹。答臂左有疣一。試檢之。是尸臂左果有疣一。遂確認爲某甲途死之尸無疑。其妻又悲夫死哀。要求僧道超度。柏棺松椁。重易尸衣。翁姑一一允之。乃葬於祖塋。詎料某甲確未死。而尙存也。先是彼降車即在陌上便溺。忽一陣狂風。竟捲挾某甲而飛。不知如何。一時之間。超越千里。抵陝州某寺門首而止。是時某甲狀若瘋癲。不醒人事。寺僧憐而收養之。越三月。疾愈。泣訴往事。自大便以後者茫然。僧資之歸。將入門。見其子服齊衰。訝之。猶以爲其父母之變。及其子呼曰打鬼。心始恍然。知爲自身而服。乃急呼曰。吾人也何鬼之有。家人聞聲驚出視。果某甲歸也。驚喜交集。始知前所葬者鷹瑞耳。立令夫役掘而另埋路旁。聞者莫不怪該尸。何亦有贅疣。而詫其巧云。

創作

回家（顯亮齋主）

田豐這天在店裡忙了一天。非常困倦。當晚吃完了飯。就散步在院裡。同來同去的走個不休。這時那輪明月已掛在天空。照得滿院發亮。他不禁的見景生情想道。我在外已一年多了。上別高堂老母。下拋少妻幼兒。家裡吃穿固然不少。但是有個事情。叫誰去辦呢？她嗎？是個靑年少婦。恐怕不成罷？唉！老母親的咳嗽。現在可不是好沒好？倘若有個好歹。叫我怎樣呢？地隔千里。不是一日的路程啊。唉！看起來人若沒有錢。眞是難哪！假如……」他說到這裡。忽地有人敲門。喊道「送信來拉！…送信來拉！…」他聽了。急忙跑去。把門開開。接過信來一看。原來是「田豐君展」從他家裡寄來的。他就哦的一聲。笑道「她來的！」急忙拆開。上寫的是。

良夫英鑒。自君去後。老母之疾。日重一日。現危在旦夕。請君速歸。料理一切。是盼。妾手啓。

八月十三日夜

他從頭到尾看了一遍。不覺的頭目昏眩。淚珠滾下了來。他當夜把東西都收拾好了。預備回家。

第二天。天沒亮。田豐就起來。辭了店主人。就一步兩步的跑到大街上去。僱了一輛騾車動身。要到火車站上。坐火車回家。誰想到了車站時。站上的人一個也沒有了。說是今天不開車了。因爲過兵。已竟不載客了。田豐沒法。只得和車夫商量。加了車價。坐騾車前走。那車又不敢在鐵道旁邊行走。恐怕遇着大兵。被他們抓去。所以竟繞着道兒走。走到太陽下山時。將就在一家村店裡住了。

這家村店。給共只有一間客房。房裡又只有一鋪土炕。田豐這時眞是無可奈何。只得暫且住下。這家村店裡。却又不備飯的。田豐遂叫車夫往外面胡亂買幾個燒餅充饑。過了一夜。

第二天。那車夫便不肯行。無奈又得加他車價。每天給他十塊錢。不問一天走多少路。走一天算一天。說明白了。才套車起行。這天晚間。仍在村店裡歇了一宿。

新詩

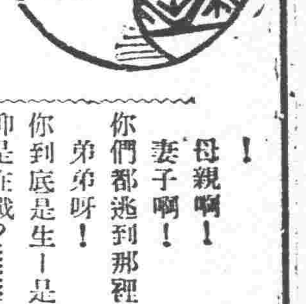

◇一個傷兵的哭聲（薛慢覺）

「……我洒乾了眼淚。
哭不出我那隻炸去的左腿
！
我號破了喉嚨。
喚不醒我那些戰死的朋友
朋友啊。
！
母親啊！
妻子啊！
你們都逃到那裡去了？
弟弟呀！
你到底是生—是死—
抑是在戰？……？……」
哭望自然之天。
你將何以慰我！……
—一四。一一五—

◇我怎樣告訴他（徐玉諾）

「我怎樣告訴她！—她不敢
想起海來她曾一再的告
我說並還寫信到吉林。
「冰地也吧總還在一塊地
上你千萬聽娘的話—你
千萬不要過海！……」
我並不爲什麼的已晴晴的
背着她踏上這顚頓反復
的無邊際的大海了。
朋友。
我怎樣告訴她！—我得了
噩消息便急急的想回家
去她告我說。
「寨內打死十三個人你大
爺和二爺的上房都失火
了但是你千萬不要回來
這裏時時有人放槍。」
我已處在這戰機四伏的廈
門……呵！現在還正在放
槍—不是台匪或是北兵
……
呵我怎樣告訴她！
呵母親。
你當怎樣想你的愛兒……
北京……吉林……？
八月十九日廈門

文苑

弢禪先生遺墨（六）（冷佛鈔存）

歲暮雜感二十四首（辛亥除夕稿）（存二十一首）

口銜潛含舌劍鋒。現身說法雨花穠。王師擬伐僞爲梗。盜賊滋生若蔓癱。愚弄蒼生太陰險。覬覦神器卻從容。不致狐媚取天下。畢竟英雄石季龍。

狻林十萬擁龍幢。碎斧沉舟渡漢江。大勢漸成如破竹。軍聲已震若飛淹。磨牙貙虎威頗壯。渦䱰鯨鯢氣正降。將奏膚功卻中止。教人張目斗思撞。

萬姓含悲淚暗呑。干戈擾擾不堪論。夕陽蔓草繁華地。白骨靑燐老幼魂。不見人烟惟見樹。只餘焦土不餘村。蔓延此禍無終極。且盡高陽酒一尊。

殘陽人㡌已沉西。疎柳秋烟怪鳥啼。莊爲悲吟終戀越。田横縱死不忘齊。詔書夢想銜金鳳。將士威藏學木雞。粉飾平原有象六。街車馬快輪蹄。

朔風吹雪夜沉沉。獨對孤燈感慨深。怪汝膽通能相背。恨他叔寶太無心。傾杯漫讀懷沙賦。倚劍聊爲廣武吟。欲醉欲眠雞唱曉。那堪噩夢援來侵。

無端學海起潛虬。沸反天河欲逆流。竊國眞工胠篋術。欺人却作盜鈴謀。那堪荊棘棲鸞鳳。只侮芻蕘絷馬牛。經義可疑何處是。亂臣賊子懼春秋。

實業欄

◎上海各銀行上年盈餘

滬訊云本埠各銀行十三年分總決算淨盈數目如左（以千元爲單位）

中國	六五〇千元
交通	六〇〇千元
浙江興業	五〇〇千元
浙江實業	四〇〇千元
上海	四五〇千元
中南	八〇〇千元
鹽業	二九〇千元
金融	二〇〇千元
大陸	二〇五千元
東陸	一〇〇千元
中萊	三〇〇千元
日孚	一四〇千元
懋業	一四〇千元
中國實業	一〇〇千元
新華	三〇〇千元
農商	四〇〇千元
勸工	五〇〇千元
華大	六〇〇千元
東南	六〇〇千元
明華	六千元
棉業	八九千元

餘如通商四明中華聚興誠永亨正利等概歸陰曆結帳廣東東亞懋業工商四行尙未結出云

◎我國輸出入貿易消長觀

我國貿易自有海關統計後除三數年爲出超外餘均爲入超年來輸出入貿易額增而入超之額亦鉅自民國三年至十二年之十年中入超額達共十四億四千一百一十五萬二千兩而此十年中之入超情形又互有升降以民國八年入超一千六百十八萬八千兩爲最低以十年之三億零四百八十六萬七千兩之入超爲最高十一年之入超與十年之入超相差極微十二年之入超僅爲一億七千零四十八萬五千兩爲民國九年來入超之最低額但去年貿易之入超似又有趨增之傾向也我國對外輸出概爲生產品故其輸出之消長須視外國製造業之盛衰爲轉移故其輸出額遂不免呈波動之現象我國輸入概爲製造品雖亦有時受政治及經濟事情之影響然我國文化日進奢侈之風日熾故輸入遂不免步呈增之現象民國四年至八年之入超減少係受歐戰之賜十二年之輸出增加係由世界經濟市場之回復原料需要增加之所致也是以我國今後欲改善國民經濟必先求輸出入貿易之平衡若年年有數億元之入超則國家前途殊爲危險國內工業製品之改善與國貨之提倡尤爲減少輸入之要訣也

◎世界小麥減產與粉市前途

去年世界小麥歉收已爲不可掩之事實故今年世界小麥之供給必有不足之感而紛麥市價之前途猶有堅漲之可能也

據美國聯邦準備月報消息謂今年世界小麥之供給比之去年約減一成二分即爲四億八千萬蒲塞耳又據他方面之推測亦頗以供給激減爲憂至本年度世界小麥之供給約三十六億蒲塞耳比之去年之四十億蒲塞耳則相差甚鉅也在去年五月一蒲塞耳市價爲美金一元左右今則芝加哥利物浦等處之小麥市場均一致趨於上漲說者謂不久或將到美金二元左右於此可以見世界小麥供給之不足也

歐洲爲小麥最大之生產地亦爲最大之消費地歷年之產量約爲十二億萬蒲塞耳去年增產至十二億六千五百萬蒲塞耳但其消費數量爲十八億九千一百五十萬蒲塞耳是每年非輸入六億蒲塞耳不可且去年歐洲產量較往年約減一億五千萬蒲塞耳左右則是今年歐洲輸入又非七億蒲塞耳不可加之歐洲經濟漸次回復需要增一而購買力强故小麥輸入需要之數恐尙不止於此至於供給諸國如加拿大美國等以產量減少之關係供給自難裕如其影響於市價自不待言也

我國紛市近以年關之關係一時或呈平穩之勢唯客銷尤旺日人購辦方殷除歷年關而後麥市粉市似仍將趨於堅漲之一途也

新潮　飛沫

美術的提倡問題

（奉天美術專門學校唐溶如）

前一派對于本問題是持肯定的態度後一派對于本問題是持否定的態度這兩派人的說法也不過是說說罷了粗看起來都是有理其實在根本的一點都還未曾找出對于本題還是不能解答

另有一派人他說『美術是必須提倡的因爲是與人有密切的關係不過美的認識後有一定什麽要使其民衆化那恐怕還是一個問題我們祇是自已提倡提倡快快！！罷了』這一派人的說法也很有理但是細察起來對于本問題的解答還祇是一個不明白罷了他的論調好像是讚成第一派的說法有提倡的必要但是他不是主張民衆的提倡這是與第一派不同的所在又好像讚成第二派的『個人美』主義但他說必須提倡這又是和第二派兩樣的地方但總是一個沒有明瞭！

上面三派人的說素都沒能解答這個問題究竟美術還是應該提倡呢？不應該提倡又還是應該提倡要從個人方面做去呢要從民衆方面做去？現在且拿我個人的意見把這個問題一一底解答出來

美術是應該提倡呢？還是不應該提倡這個問題很容易解答我們在未解答這個問題之先先要提出一個附帶的問題說說便是『美術』是好的東西呢還是件不好的東西這個問題我可以不加思索爽快的答一句！『美術是好的東西』既然美術是好的東西那麽我們又爲什麽不該提倡呢？提倡又有什麽壞應響呢？我看後有人能說得出吧？因爲他本生的意義是好的當然是結的好菓所以我說美術是應該提倡的提倡美術縱有壞影響這是提倡者的過不是美術的提倡不應該我們要提倡美術不發生壞影響那末上面所提的第二個問題不能不詳細底研究一下

上面的第二個問題不是說提倡美術要從個人方面做去嗎？要從民衆方面做？對于這問題在前派人的解答粗看起來都是有理的其實仔細觀察便有了不少的病了但是他們的主張在不同之中也有一個共通之點便是『美術附于人的重要』也可以說是『美術與人生的關係』既是他們三派都承認美術與人生有關係！猶是一般人大都也有同樣的承認并且歷史上的根據和現代人類社會中所將得的效菓這是最老大的證例！那末我們要解答美術要從那方面提倡不能不在這一點上三加思索（未完）

廣告

遠東保險公司通告

敬啓者敝公司哈爾濱支部擬於民國十四年一月一號取消實行移歸德利洋行代理敝公司在東三省所有水火等險事務全歸該行照舊辦理故自一月一號起凡關於敝公司一切事務祈向哈爾濱道裡德利洋行接洽是荷恐未週知特此佈告

哈爾濱遠東保險公司謹啓

聲明丟失執票

査民等於民國六七年間在荒務局承領荒地數晌數拾晌不等坐落會才嶺長發屯等處均經荒務局發給執票偶因不愼遂將各執票證數丟失除呈請烏珠河設治局照章補發外特此登報聲明如有拾得或價買均一槪認爲無效恐未週知登報聲明 計開坐落四至晌數以坐落會才嶺地方荒字八拾四號李順東至楊振海西至范明德南至范明德北至劉英計地十八晌二畝三分內除淸字升科地六晌又除水泡七晌二畝三分淨生荒五晌 宋振發荒字八十三號東至趙永貴西至李福臣北至范明德計地七十五晌八畝二分內除淸字七十一號六晌淨地六十九晌八畝二分

烏珠河 李順 宋振發 仝啓

遺失借帖聲明作廢

敝人趙德山借到厚木堂名下奉大洋一百九十二元又一百七十元零二角五分共欠帖二紙錢已付淸偶因不愼於上月間將該欠帖丟失無論落中外人手均作無效恐未週知特此聲明

烏珠河 趙德山 謹啓

英商德利洋行通告

敬啓者今遠東保險公司派敝行爲東三省總經理由民國十四年一月一號起敝行接辦該公司一切事務特此佈告

哈爾濱德利洋行謹啓 電話二三一三號

東北汽車公司新張廣告

本行新到美國最優等電車多輛附屬物品各樣美備乘坐非常適體茲因新張減價出租停車廠開設大西關平康里胡同東口暫借東興樓電話一一〇九號用車賃客幸勿失此機會特啓 減價三星期照普通租價八扣

聲明作廢

海城范先悅向在地方儲蓄會入十五股正式股票貳張息摺一本于明閣三十股收據五張共小洋一千三百五拾元於本月十三號在本街遺失除報告該儲會存査外理合登報聲明無論落於中外人手概作無効

范先悅 于明閣 謹啓

滿洲護謨膠皮工廠

敬啓者本廠最新製造防水防寒優美堅固各樣單棉膠皮鞋靴及一切小大膠皮氣球代賣各種膠皮原料一切價格低廉批發零售不誤主顧本廠特便利中國人士起見因中華四百餘年曾膠皮手藝者甚少今聘最高技師代教一般練習生有若學者來到本工廠面商可也恐未週知此謹佈告

奉天加茂町 滿洲護謨膠皮工廠 日電話一五八七番 振替大連二二〇三番

哈埠特區消防隊長石慶啓事

鄙人率隊前在馬家滿英商薛福德油客及道外姜家店等處撲救火災當即息滅房主感謝之餘欲出資報酬均經婉言拒絕須知救火乃敝隊正當職務決無受人餽贈之理惟恐或有不肖分子藉事後反向詐騙因是用登報端倘遇此種卑劣行爲務希電告以便査明送懲特此佈知

恭頌東三省陸軍第七旅第三十五團第三營營長邵公本良暨部下十一連連長孫君廣濟之德政

茲因營長邵公本良暨十一連連長孫君廣濟並連副兵士等奉令來東勦匪除暴安良整軍衛民之德政醫竹難書萬民感戴有口皆碑日前民等被大帮股匪約千餘名綁去雖傾家蕩產亦難措足贖欵自思葬身異域萬難生還詎料於十四年一月七日蒙營長邵本良氏率其部下赴遇朝陽鎭東輝北城處即以少數軍隊與多數悍匪接仗許久反能寡而勝衆當即擊斃賊匪四十餘名並救下人票十餘名打下馬匹槍械等若干且民等虎口餘生若非衆官兵勇往直前奮不顧身那克幸免似此再造之恩民等再三以金酬謝而邵公不允伏思無以爲報特登報端以彰大德而鳴謝忱云

奉天西豐縣 艾辛 滿寧 雲波 吉林伊通縣 葉赫 鎭費 拒淸 仝啓

拜泉儲蓄會緊要啓事

啓者本會有股東鄭春軒入股一千份計江錢三十三萬三千吊於今年十月內將股如數抽出股票未待繳回鄭某因被案遠颺將股票携去勿論押在中外人手概作無效再有劉恭入股一千份計江錢三十三萬三千吊將股如數抽出股票已交本會因司帳大意將股票丟失未蓋作銷戳記無論落到中外人手中概作廢紙恐未週知特此聲明

拜泉儲蓄會啓

感頌翟公星凡設治明水之勤政

竊査近年以來匪勢頗熾擄掠燒殺民不安枕自翟公星凡設治斯土始行剷匪繼則搜選以敉宵小敷述盜賊遁跡閭閻安堵農商稱慶査明邑市經設治百端待興設警興學團練保甲在在需欵而欵無著幸賴翟公勵精圖治所謂創設之難者此也而於司法之成立較行政尤爲艱窘聘于君智緣張君凰轉爲承審二君精於法律判斷詳明案無留牘廷有頌聲此足徵公燭理司法之措据情形也不但此也冬月廿四日鄙人之弟婦病故有其族那九峯阻撓陰謀欺詐聲稱謀害不許葬埋令出江帖五十萬吊了事鄙人不允致起涉訟在案公不辭勞瘁親往檢驗詳訊土鄰衆口一詞果係病故論令掩埋無事今得淸平之福皆賴我縣長之所賜也公可謂兩袖淸風國家之賢宰實我明萬家生佛人之保障也無以爲報特登報端以彰其德稍報于萬一耳

黑龍江明水縣正紅旗東三佐農戶傅萬財敬頌

市價

（一日）

取引所　引期　前場　後場
遠值　一三〇.五〇
近值　一六八.八〇　一六八.八〇

信託社電　近期　一六八.五〇　一三〇.五〇　中期　一六八.三〇　一六八.五五　遠期

取引所　當限　二月限　三月限　近限　一.七二〇

當限　三.〇二　二月限　三.一二　三月限　三.一七　先限　三.二三

取引所　當限　一.六四五　一.六七五　中限　先限

鈔票小洋（前場）（後場）　近期　一九一.〇〇　中期　一九一.七〇　遠期　一九二.〇〇

特產　當限　八.三〇　二月限　八.八四　三月限　先限

特產　當限　二月限　三月限　先限

品　五月限　三六.一〇　三四.七〇　六月限　三三.三〇　三.九〇　先限　三三.二〇　三三.〇〇

現物　雞鳥　三三.二〇　麵粉　三七.〇〇　福助　三九一.〇〇

氣象

最高〇下三度七　最低〇下一八度四

滿鐵

[illegible]

新式 煖房 鍋爐 放熱 汽片 鐵管 汽管 附屬材料俱全

合名會社 藤田洋行

奉天浪速通 三番大樓房

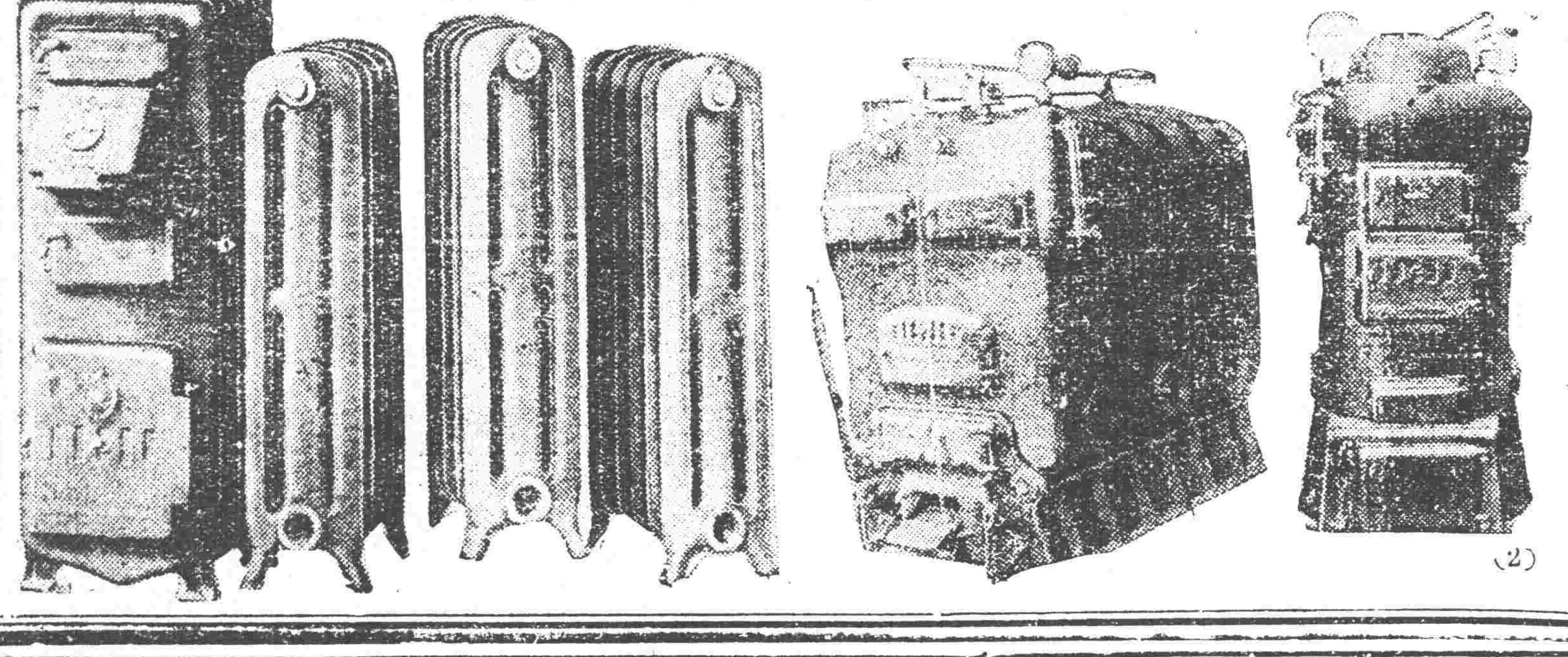

(2)

九條藥房之 敦布庫

風寒・發熱・心熱

服用一包奏効神速

（藥價 廿錢 卅錢 五十錢 一円）

大阪東區南久太郎町二丁目電停前

九條藥房竹村製劑所

藥劑師 竹村幸次郎

振替大阪一八一六一番

全國到處藥店皆有經售

奉天西塔 三有公司

電話日中 二四三番 二二〇〇號

志仁堂雙層化積膏

專貼氣積血積寒積食積心胃疼痛胸膈脹滿噎膈反胃癥瘕痞塊瀉痢腰腿筋骨疼痛氣臂囊潮濕婦人經血不調腰腿疼痛赤白帶下並小兒乳食疳痞蟲積偏墜等症立效不但積消聚散而且健脾衛生誠膏中妙品也此膏每份價洋陸角

萬靈風寒虎骨酒

專治風寒週身筋骨麻木半身不遂口眼歪斜癱瘓腿脚抽搐多年筋骨疼痛春秋發犯並氣寒心腹脹岔氣結胸噎膈反胃胃寒嘔吐脾寒瀉肚痢疾疝氣兼婦人經寒腰腹疼痛白帶產後瘀血等症速飲此酒神效絕倫每瓶價洋貳元肆角

強種補元丹 專治男子先天不足後天虧損腎虛精乏夢遺滑精陽萎不舉不能種子絕嗣等症神效每盒價洋五角

虎骨壯陽膏 專貼風寒筋骨腰腿麻木疼痛中風癱瘓氣鬱血瘀積塊腹痛腎虧腎寒婦女不孕等症每張壹元貳角

順氣健胃丸 專治脾胃虛弱胸滿結氣胃寒嘔吐疼痛脾寒瀉肚痢疾飲食不化臌脹積聚等症神效每盒價洋伍角

清毒掃淋丸 專治五淋白濁花柳傳染楊梅下疳及魚口便毒等症或誤用頂藥喉爛牙落者服神效每盒價洋肆角

濟坤鹿胎丸 專治婦女經血不調腹疼痛經閉白帶子宮寒冷久不受孕產後血瘀虛勞等症神效無比每丸貳角

嬰兒消積片 專治小兒乳食不化宿積不消胸膈膨滿肚腹疼痛瀉痢蟲積積聚肌瘦疳症服之立效每袋價洋貳角

衛生時症丸 專治四時瘟疫霍亂吐瀉頭身疼痛痧症痧疹攪腸痧腹痛抽搐危險症先閉後服神效異常每袋貳角

參糖 主治老年痰喘咳嗽氣虛短促並能增精神添氣力悅容顏健步履亦補品良劑禮品上乘每盒洋參元貳角

本堂開設奉天省城大東門裡各省商埠縣鎮均有雜貨商號代理賜顧諸君就近訪買如承函購先款後貨原班郵奉不悞

東三省官銀總號廣告

本銀號資本總額奉大洋貳千萬圓東省重要地點及京津申魯各地均設有分號及通匯機關專辦匯兌押匯抵押放款貼現放款保證放款以及收受定期活期各種存款并設有倉庫以備堆存押款貨物利息匯水無不允辦事手續異常敏捷凡蒙惠顧無任歡迎

茲將總分號營業要目列載於後

甲 匯兌 [illegible]

乙 押匯 [illegible]

丙 各種放款 [illegible]

丁 各種存款 [illegible]

戊 倉庫 [illegible]

麒麟啤酒

冬季飯啤酒

株式會社 明治屋

文鳥香皂

最新理化學

應用經濟的

優良製品也

總代理店 寺庄洋行

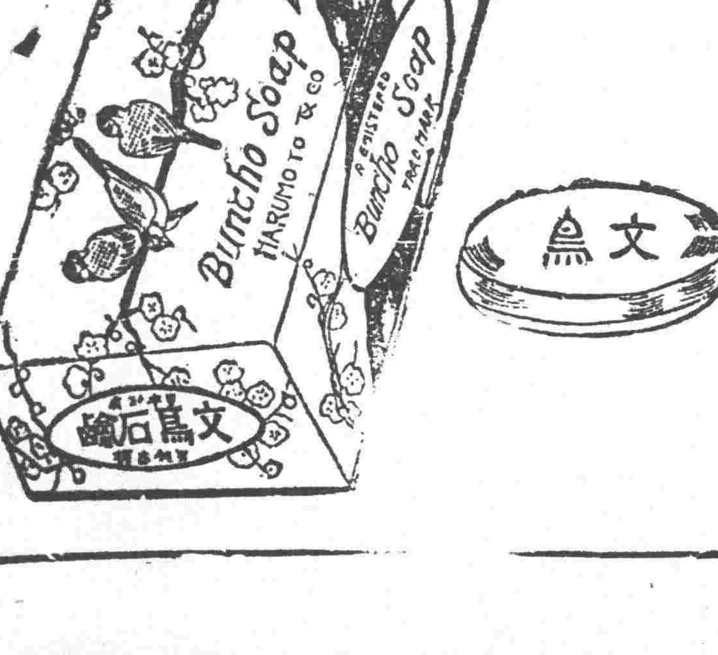

奉天西門子電機廠

總廠設在德國柏林英堡等處全世界分行三百餘處廠內職工十二萬人分設中國上海北京等十餘埠供給各種機器略述如次

▲創辦電燈廠全部機器以及電動機等各種電機電器

▲自動式共電式磁石式電話機各種電報機

▲陸用船用航空用大小無線電機

▲鋼軌機關車客貨車鐵路橋梁以及各種鐵路材料

▲採礦機器以及自來水洋灰紡績造紙麵粉等各種機器

▲潑勞托汽車臥呑電泡以及各種電料

本廠兼爲德國萊茵愛爾勃鋼鐵機器聯合公司二十一大廠駐華總代表各部德工師在中國已有二十年之經驗倘承垂顧竭誠歡迎

奉天商埠地三經路東七號 電報掛號六〇〇七 奉天電話一五三五

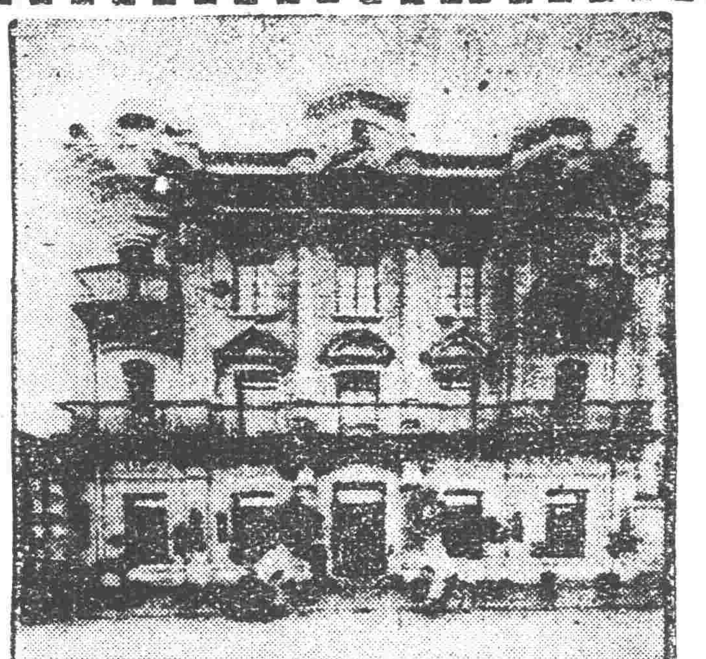

奉天城內同義合綢緞布莊

本號統辦環球貨品國內土產專選名區純絨絹緞閃緞花緞男女禮服喜壽彩幛交際禮品絲絨織物應有盡有無不俱備批發零市定價從廉郵號原爲便利外埠顧客設有專司函售倘蒙各埠諸君函購衣料等貨郵寄敏捷決不致悞如蒙賜顧無任歡迎

代理 雷允上六神丸 獨秘王樹神油

中國電話 綢緞 批發 軍服 部 四九七 四九九 五〇〇號

黑髮彌增之植物性

金鶴頭油

金鶴化粧品・都の花石鹼・本舖 野村外吉商店

石工用八角鋼 刃物用方鋼 開礦用八角鋼 鐵工用元鋼

梅印鋼

▼優秀無比 ▼在庫豐富 ▼價格至廉 ▲致富之基

代理店 盛記棧 大連市吉野町 電話四九八六番

注意 一備有說明及書類樣 一需用者以並奉呈

東寶 元鳥行 大連羽洋行

126